



Columnas Estatales

14 abril 2026



SE COMENTA

Que ya está muy cantada la **sangría del PRI** y desde dentro no atinan a **contener la hemorragia** que los tiene en terapia intensiva. Y no es solo la “**migración hormiga**” que lleva años, sino que a este desencanto se suman **nombres y trayectorias de peso completo**. Hoy, a la par de anunciar su **renuncia al tricolor**, la **destacada mexiquense Carolina Monroy, ex alcaldesa, legisladora, funcionaria y dirigente nacional** del otrora partidazo, se adherirá a un **nuevo proyecto** que suma una **alineación de personajes relevantes** en la **política nacional**.

Ella será parte de un **consejo consultivo de Somos MX** que, en vías de **ser partido**, se colocará en el **escenario** para representar una **alternativa** a la cual **aportará** su vasta **experiencia** y sobre todo su **prestigio** como persona de **principios** que, gracias a ello, goza de **gran respaldo popular**.

Que en la **arena política** todo se vale, y ya suenan las **campañas del 2027** con propuestas que siempre tienen el **aplauso** del respetable, aunque claramente no sea cosa **sencilla concretarlas**; eso ya prácticamente se ha vuelto una **especialidad del partido Verde**. En el **Congreso local** ya analizan su **iniciativa para reformar el Código Administrativo** de la **entidad** para garantizar que todos los **estacionamientos públicos vinculados a sitios comerciales u oficinas gubernamentales** otorguen **gratis** al menos **dos horas** a sus **usuarios o clientes**. A ver.

Que están viendo que el niño es risueño y le hacen cosquillas: los **transportistas de pasajeros** en la **entidad** están que trinan por el **alza en el diesel**, con lo que **justifican subir sus tarifas foráneas**, y ahora les dan en charola de plata un **nuevo argumento** con el **incremento**, a partir de **ayer**, en el **peaje** de las **autopistas federales y estatales**. A ver cómo los frenan porque, como siempre, el bolsillo de los **usuarios** es el que termina **solventando** la “**reparación del daño**”.

Que como **dato curioso**, se supo del caso de un **servidor público adscrito al penal del “Altiplano”**, en **Almoloya de Juárez**, que fue **vinculado a proceso** por presentar **12 incapacidades médicas falsas** para **justificar inasistencias** a su chamba y luego la **FGR** determinó que no existía **registro** de su **expedición** a su nombre. ¿Será botón de muestra? —

LA MAQUINITA..

Inclusión trans, tarea pendiente

●● La visibilización de las personas trans en el Estado de México representa una oportunidad para construir una sociedad más incluyente y respetuosa de la diversidad. En este sentido, la participación de **Luisa Esmeralda Navarro Hernández** contribuye a abrir espacios de diálogo y reflexión sobre la importancia de garantizar derechos en condiciones de igualdad. Avanzar hacia políticas públicas más sensibles y accesibles permitirá reducir brechas históricas y fortalecer el tejido social. Apostar por el respeto, la empatía y la inclusión es también una vía para consolidar una convivencia más justa y armónica.



Luisa
Esmeralda

Hacia gobiernos locales más digitales

●● La propuesta para otorgar validez legal a la gaceta municipal en formato electrónico representa un paso necesario hacia la modernización de los gobiernos locales y el fortalecimiento de la transparencia. El respaldo plural de distintas fuerzas políticas refleja que, más allá de diferencias, existe coincidencia en la importancia de adaptar las normas a una realidad digital cada vez más presente. Dotar de certeza jurídica a estos instrumentos permitirá acercar la información pública a la ciudadanía de forma más ágil y accesible. El reto estará en garantizar que todos los municipios cuenten con las capacidades tecnológicas necesarias para implementar este cambio sin generar nuevas brechas.

Recobra su presencia

●● La rehabilitación de la Cabeza de Coyote en Nezahualcóyotl representa una intervención oportuna para preservar uno de los símbolos más representativos del municipio y mejorar su imagen urbana. La administración encabezada por **Adolfo Cerqueda** ha impulsado un proyecto que no sólo atiende el desgaste acumulado durante años, sino que también refleja una visión de recuperación del espacio público. La coordinación con el autor de la obra y el apego a criterios técnicos aportan certeza y cuidado en el proceso. Además, la inversión destinada y su integración a un plan más amplio de mejoramiento vial refuerzan el impacto de la intervención. Este tipo de acciones abren la puerta a consolidar una política sostenida de mantenimiento urbano que beneficie a la comunidad.



Adolfo
Cerqueda

EL INSURGENTE

Avanza mejora urbana

●● La rehabilitación de la calle Carlos Hank González en el barrio de Guadalupe es una muestra de cómo las acciones concretas pueden incidir de manera positiva en la vida cotidiana de las familias. La presidenta municipal **Ana Muñiz Neyra** ha impulsado una agenda que prioriza la mejora de la infraestructura urbana con una visión cercana a la gente. Este tipo de obras, acompañadas de servicios y acciones de seguridad, reflejan un esfuerzo por atender rezagos históricos y fortalecer el entorno comunitario. Mantener este ritmo y diálogo con la ciudadanía permitirá consolidar avances que se traduzcan en bienestar duradero.



Ana Muñiz
Neyra

Blindan recursos para salud infantil

●● La inclusión de garantías presupuestales para atender enfermedades graves en la niñez dentro de la nueva Ley de Salud del Estado de México representa un avance significativo en materia de justicia social y acceso equitativo a servicios médicos. La propuesta impulsada por la diputada **Mercedes Colín** coloca en el centro a uno de los sectores más vulnerables, al buscar que ningún diagnóstico implique una carga económica insostenible para las familias. El fortalecimiento de la prevención, la atención integral y la coordinación institucional apunta a un modelo más sólido y humano. El reto, como en toda reforma, estará en su correcta implementación y en asegurar que los recursos lleguen efectivamente a quienes más lo necesitan.



Mercedes
Colín

Educación, eje del desarrollo

●● La entrega de becas por aprovechamiento académico en el Estado de México refleja una política pública orientada a reducir brechas y fortalecer la permanencia escolar entre las juventudes. La gobernadora **Delfina Gómez Álvarez** ha puesto énfasis en la educación como motor de desarrollo, respaldando a miles de estudiantes que enfrentan condiciones adversas. Más allá del monto y la cobertura, el desafío será asegurar que estos apoyos se traduzcan en trayectorias educativas completas y mayores oportunidades reales. La continuidad y evaluación de estos programas resultarán clave para consolidar un impacto sostenido en el bienestar social.



Delfina
Gómez

EN LOS PASILLOS

NUEVO PLAN

Comentan que la decisión de no concluir los hospitales de **Zinacantepec y Calima-ya**, en plena transición al IMSS-Bienestar, confirma el destino de obras que **arras-tran** años de **rezago** desde administraciones pasadas, y que **terminaron** como elefantes **blancos**. El giro apuesta por hacer funcionar lo existente, pero deja **visi-ble** el **costo** de una planeación que nunca se **concretó**.

PLAN CIUDADANO

Aseguran que el gobierno de Atizapán mantiene una política de **apertura ciu-dadana**, hacia temas rela-cionados con **acciones** de gobierno, recientemente se realizó una sesión abierta de **Cabildo** con la parti-cipación de **ciudadanos** de diversas **colonias**, quienes plantearon soluciones y **propuestas** de mejora-miento **urbano**, en pos de un plan con base en **nece-sidades** ciudadanas reales.

SUBE VIOLENCIA

Cuentan que en **Cuautitlán** México, el miedo **crece** entre vecinos, ante el aumento de **robos cometidos** por moto-netos, quienes advierten ya no solo son **hombres**, sino también mujeres las que **par-ticipan**. Habitantes aseguran que al ver una **motocicleta** en la calle entran en pánico, pues la **violencia** de estos **sujetos** cada día es más.

TODOS ORDENADOS

Dicen que en diversos mu-nicipios del **Valle de Tolu-ca**, el reporte de regreso a clases fue de saldo blanco en escuelas y sitios **aleda-ños**. Si embargo, también se registraron accidentes **"lamineros"**, provocando en algunas avenidas **em-botellamientos**, mientras los participantes llegaban a un **arreglo** sobre la repara-ción de los **vehículos**.

LA EDITORIAL



Invertir en educación, apostar en serio

La entrega de 37 mil Becas para el Bienestar por Aprovechamiento Académico en el Estado de México confirma una decisión de fondo: poner a la educación como prioridad real. Con una inversión superior a los 509 millones de pesos, el gobierno de Delfina Gómez busca cerrar una brecha evidente, donde muchos estudiantes ven en lo económico el principal obstáculo para continuar sus estudios. Este tipo de acciones no solo atienden una necesidad inmediata, también envían una señal clara de respaldo a quienes hacen el esfuerzo por salir adelante.

El complemento con inversión en infraestructura educativa refuerza esa visión integral: apoyar a los estudiantes y mejorar los espacios donde aprenden. La clave estará en la continuidad. Si estos esfuerzos se sostienen, el impacto puede ser profundo y duradero. Apostar por la educación no es solo un acierto, es una responsabilidad que debe mantenerse firme para traducirse en verdadero desarrollo social.



OJALÁ

OSCAR
GLENN

@OscarGlenn



Nada barato

El aumento incontenible del precio de la gasolina y el diesel, entre otras cosas por el efecto de la guerra entre Estados Unidos e Irán, en México al parecer ha tenido efectos más allá de cualquier escenario calculado y las maniobras efectuadas por el Ejecutivo federal para tratar de contener ese aumento no han sido suficientes; incluso ya le han representado costos a la misma presidenta cuyo equipo no alcanza a ayudarle en la dimensión que el momento ocupa.

Por una parte, vamos a ver hasta cuándo y hasta dónde le resulta costoso primero el desliz verbal de sugerir que, ante el desme-

surado aumento de la gasolina premium, los automovilistas usen gasolina magna que es más barata hasta ahora, gracias al pacto que hizo con los gasolineros para que no rebasara los veinticuatro pesos por litro, lo cual no fue bien recibido y ha dado lugar a múltiples expresiones de descontento y sarcasmo. Ese es quizá el menor problema.

Más ayuda necesita, porque entre los empresarios de los combustibles fueron convocados a mantener topado también el precio del diesel en 28.30 pesos por litro, algunos han asumido el riesgo de ir más allá de ese límite argumentando sus costos de operación y ahora se tendrán que arriesgar a ser exhibidos con lonas gubernamentales sugiriendo a los usuarios no cargar en estaciones que vendan el combustible arriba del precio acordado, tarea que le ha encomendado la presidencia a la Profeco, pues la presidencia estima que con las reducciones que han aplicado a los IEPS no deberían extralimitarse, pero algunos no están respetando el acuerdo y por extensión a la jefa del Ejecutivo. Ambos frentes tendrán que mirar más detenidamente y valorar nuevas decisiones.

La presión sobre los precios de los com-

combustibles inevitablemente es factor de presión inflacionaria general, empezando por transportistas que sienten el encarecimiento de su labor y esperan que alguien les plantee opciones para enfrentar la situación o buscan trasladar el costo a sus usuarios, lo cual acentuaría el problema.

Qué lejos estamos hoy de aquella promesa de campaña del entonces opositor y líder de Morena ondeaba como bandera la promesa de bajar los precios de los combustibles, porque va quedando claro que ni era tan fácil bajarlos y tampoco era solo cuestión de voluntad, pues hoy que aparentemente tienen el control de todos los factores, no lo han hecho. Habrá que ver qué costo político tendrá esta situación, pues a la ciudadanía ya le está pasando factura.

Caro y difícil momento para la presidenta, si se evidencia que las políticas económicas implementadas en el nuevo régimen por una u otra razón no ha logrado impulsar el crecimiento de la economía para que estos vaivenes no cimbraran tanto al país. Ojalá se asuman las decisiones que se deben tomar más allá de atavismos para superar estas complicaciones. Ojalá lo veamos. Son muchos frentes. ■



Ricardo Joya

Deliberación y diálogo

Tomar decisiones dentro de una organización pública o privada, es un proceso complejo en el que -de acuerdo con las circunstancias y objetivos de la institución- es necesario "deliberar", lo que implica: reflexionar, analizar y sopesar detenidamente los "pros" y "contras" de la decisión final. Cuando eso depende de una sola persona, el riesgo es que prevalezca un impulso, se tenga información parcial o errónea o solo busque su beneficio, sin deliberar.

Por ello, en muchas empresas, organizaciones de la sociedad civil, y en el ámbito gubernamental y político, existen Juntas, Consejos, Cabildos, Comisiones o Comités, de manera que -en decisiones de alto impacto con repercusiones en un sector importante- se garantice la deliberación adecuada y profunda antes de decidir.

Esas estructuras, conocidas como "órganos colegiados", se caracterizan por la horizontalidad, a fin de que las decisiones se tomen por consenso o votación, constituyéndose en "piedra angular" para el desarrollo de las instituciones. De esa forma, en el proceso deliberativo participan diferentes personas que representan a sectores o intereses relacionados -directa o indirectamente- con la empresa o institución. Así, se amplía la perspectiva y se consideran aspectos que una sola persona podría omitir. Esa es la razón por la cual el diálogo respetuoso y argumentado debe caracterizar la deliberación.

Lamentablemente no ocurre así en todos los casos. En algunas instituciones o circunstancias, quienes integran ese órgano colegiado pueden estar "amarrados" a intereses particulares o normas informales que les impiden expresar abiertamente sus argumentos y votar en contra de una propuesta del cuerpo directivo. Otra condición es el número de integrantes del órgano, porque al ser decisiones por consenso o votación, puede darse el caso de que las razones o propuestas de una minoría nunca tengan impacto en la decisión final.

La importancia de los comités, juntas, consejos, cabildos radica en que si bien quienes los integran pueden incorporarse para representar a un sector en particular, al momento de la deliberación sus posturas y argumentos, así como la decisión final, impactan en toda la

Lamentablemente no ocurre así en todos los casos. En algunas instituciones o circunstancias, quienes integran ese órgano colegiado pueden estar "amarrados" a intereses particulares o normas informales que les impiden expresar abiertamente sus argumentos y votar en contra de una propuesta del cuerpo directivo. Otra condición es el número de integrantes del órgano, porque al ser decisiones por consenso o votación, puede darse el caso de que las razones o propuestas de una minoría nunca tengan impacto en la decisión final.

organización y fuera de ella.

De esa forma, sería muy sano que dentro de todas las organizaciones sociales hubiera ese tipo de órganos colegiados; sin embargo, existe un "pequeño problema": pocas personas saben dialogar, porque implica saber escuchar. Estamos "entrenados" para imponer y ganar de manera individual. Esa es una gran deficiencia de nuestros modelos educativos en general: no enseñamos para construir, sino para vencer... al precio que sea.

•Percepción

En la zona del Parque Sierra Morelos, en la colonia Ex Hacienda San Jorge, han empezado a asaltar a los habitantes cuando ingresan a sus privadas en sus autos. Ojalá que las autoridades hagan algo al respecto.

Profesor de la Facultad de Ciencias Políticas y Sociales de la Uaemex
X:@RJoyaC

ideas & VOICES

editorial

HAY DECISIONES PÚBLICAS QUE, SIN HACER DEMASIADO RUIDO, TERMINAN tocando la vida de miles de familias. La entrega de 37 mil 460 Becas para el Bienestar por Aprovechamiento Académico en el Estado de México es una de ellas. No es menor: implica una inversión superior a 509 millones de pesos dirigida a estudiantes de educación básica, media superior y superior. Detrás de cada cifra hay una historia concreta, un esfuerzo cotidiano que encuentra respaldo.

La gobernadora Delfina Gómez Álvarez lo dijo con claridad y con un tono cercano: las becas son una vía para garantizar el acceso equitativo a la educación, para cerrar brechas que durante años parecían inevitables. Y es que, cuando un joven puede mantenerse en la escuela, no solo continúa sus estudios, también amplía su horizonte. “Los jóvenes con su pasión van a hacer posible día con día la transformación del Estado Mexicano”, expresó, poniendo en el centro algo esencial: la confianza en las nuevas generaciones. Desde el Tecnológico de Estudios Superiores de Coacalco, el mensaje también tuvo otro matiz. El fortalecimiento educativo no es un discurso, es una ruta de trabajo. Además, la mandataria reconoció el respaldo de la presidenta Claudia Sheinbaum Pardo, quien impulsa más infraestructura y oportunidades educativas en la entidad. Esa coordinación, la verdad, marca diferencia cuando se traduce en acciones tangibles.

Pero más allá de la inversión y los anuncios, hay un llamado que vale la pena subrayar. Delfina Gómez pidió a las y los beneficiarios aprovechar el apoyo con responsabilidad. No como una obligación fría, sino como una invitación a construir proyectos de vida sólidos. Porque la educación, insistió, abre puertas, especialmente en un estado que hoy atrae inversión nacional e internacional y demanda talento preparado.

Así, entre números y rostros, el programa adquiere sentido. No resuelve todo, claro, pero suma. Y a veces eso es lo que más se necesita: pasos firmes, sostenidos, que acompañen el esfuerzo de quienes todos los días apuestan por seguir aprendiendo.

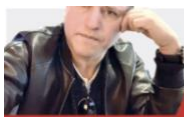

Derecho de Picaporte

ALFONSO GODÍNEZ MENDIOLA

-]- Gobernadora y el regreso a clases.
-]- Aumento en casetas, una puñalada.
-]- ¿Y el Estado Laico?

La Gobernadora del Estado de México, Delfina Gómez Álvarez, encabezó la entrega de 37 mil 460 Becas para el Bienestar por Aprovechamiento Académico, correspondientes al ciclo escolar 2025-2026, con una inversión superior a 509 millones de pesos, en apoyo a estudiantes mexiquenses de distintos niveles educativos.... MUNICIPIOS: El edil de Naucalpan, Isaac Montoya Márquez, participó en la Mesa de Paz, encabezada por la Gobernadora Delfina Gómez Álvarez en Coacalco, junto a sus homólogos de la región. "Revisamos los avances en materia de seguridad que hemos logrado a través de la estrategia del Mando Unificado. Continuamos trabajando en coordinación por la seguridad de las y los naucalpenses" escribió en sus redes sociales ... La Presidenta del DIF de Toluca, Rocío Pegueros Velázquez y el Presidente Municipal, Ricardo Moreno Bastida, apoyan la prevención en salud para la población toluqueña, de ahí su impulso a la conferencia magistral impartida por Nathaly Marcus, referente internacional en bienestar físico, mental y emocional ... El Ayuntamiento de Joquicingo que preside Danaé Espinoza Zimmerman, y el Colegio Mexiquense, invitan cordialmente a la "Mesa Itinerante Joquicingo" mañana miércoles 15 a partir de las 11 de la mañana en el Auditorio Municipal ... POLITICA: Una puñalada trapera el aumento al precio del peaje en las casetas de cuota justo cuando muchos vacacionistas todavía ayer lunes regresaban tras los días de descanso de la "semana santa". Y más en la México - Toluca, herencia del periodo neoliberal prianista, de Salinas, por eso resulta un acto de cinismo e hipocresía cuando algunas voces priístas en las cámaras de diputados local y federal se pronuncian a favor de la gratuidad en las casetas cuando fueron ellos quienes las privatizaron, pero ¿no se supone que el "periodo neoliberal" quedó atrás? ... La mojigatería era solo de la derecha, con su desprecio al máximo principio del Estado Laico que es la separación Iglesia - Estado, pero en las recientes décadas se fueron alejando a partir del salinismo de la obra de Benito Juárez. En el PAN no extrañaba, pues después de todo es un partido conservador, de derecha, por lo

que en ellos era congruencia, pero en el PRI sí era una traición, y en el Estado de México se tuvieron "goberladrones mochos", priístas de derecha como Camacho, Montiel, Peña y sobre todo Ávila Villegas (hoy en el patio trasero de la 4T) que pisoteaban el liberalismo para besar la mano de los ensotanados, pero lo "pior" es que hasta dentro de la 4T y, sobre todo, de sus "aliados", hay algunos retrógradas, y no criticamos sus creencias o pertenencia a la religión todavía mayoritaria, están en su derecho, pero pisotear el Estado Laico acercándose a las sotanas no legal, no es constitucional. Y lo de ayer en Atlacomulco, desde el punto de vista que deseen verlo, fue una clara violación a la separación Iglesia - Estado, una traición a nuestra historia ... Y hablando de "mochos", esos conservadores que tanto admiran a Trump y anhelan que nos invada ¿lo siguen admirando después de lanzarse ahora en contra de Robert Francis Prevost, el Papa León XVI? ... Ayer comentamos por error que la ex diputada Myriam Cárdenas Rojas podría ser la candidata de Morena a la alcaldía de Almoloya de Juárez, cuando debimos referirnos a Calimaya. Nuestra confusión se debió a que la perteneciente al Movimiento Alas de la 4T fue regidora por Almoloya y diputada por ese distrito local, pero ella tiene es calimayense ... El ex líder del SUTEYM y ex diputado local David Parra Sánchez será un fuerte opositor para la presidencia municipal de Naucalpan donde el actual municipio Isaac Montoya Márquez está en condiciones de buscar la reelección ... DEPORTES: ¿Recuerdan la frase "No era penal" del mundial 2014 con el que México perdió gracias a una pena máxima marcada en contra (es un decir porque pudo haber anotado después) por parte de Holanda? Pues el lema revivió el pasado domingo cuando el árbitro no solo le arrebató la victoria a los Diablos Rojos del Toluca FC con un dudoso penalti a favor del San Luis, sino, de paso, el sub liderato, y con ello, adiós a la posibilidad de cerrar el torneo regular como súper líder ... AGENDA PARA HOY: Esta mañana en Palacio de Gobierno el GEM que encabeza la Maestra Delfina Gómez Álvarez y la Federación Mexicana de Fútbol harán el Anuncio Conjunto por el Fútbol ... Qué tengan un excelente martes ... Comentarios y mentadas: godinezalfonso@hotmail.com



El pico del pollo

Alfredo Albiter Sánchez

alfredo.albiter@capitalmedia.mx

Cuando la diferencia se vuelve trinchera

"Hay conversaciones que se rompiéron. No de golpe. Se fueron tensando con los años, con historias no resueltas, con silencios largos que terminaron por convertirse en reclamos, por cierto, en la última etapa aumentaron el "volumen". La relación entre hombres y mujeres está ahí. Hoy es más visible que nunca. Se habla, se discute, se señala. Se ocupan espacios que antes estaban cerrados, se cuestionan prácticas que durante mucho tiempo se normalizaron. Y eso era necesario. Pero en ese proceso, algo empezó a desviarse. La diferencia dejó de ser punto de encuentro...y empezó a funcionar como trinchera. Cada lado se afirma en lo propio. Cada postura se endurece, y hasta se polariza. Cada palabra se mide como si fuera un ataque. Y entonces, la conversación se transforma. Ya no busca entender. Busca ganar. Ahí es donde aparece el desgaste. Porque cuando todo se convierte en confrontación, los matices desaparecen. Y sin matices, cualquier intento de diálogo se vuelve sospechoso. Escuchar al otro no es apertura...

es traición. Cuestionar lo propio no es reflexión... es debilidad. Así, poco a poco, se construye una lógica donde solo hay lugar para una cosa: la razón absoluta. Pero la realidad no funciona así. Las relaciones humanas no se sostienen en absolutos. Se construyen en diferencias, en acuerdos, en tensiones que no necesariamente se resuelven imponiendo una postura sobre otra. Y, sin embargo, hoy parece más sencillo dividir que entender. Porque dividir da claridad inmediata. Define bandos. Ordena el discurso. Entender, en cambio, incomoda. Obliga a reconocer que el otro también tiene una parte de verdad. Que no todo es blanco o negro. Que hay zonas grises donde la responsabilidad no siempre está de un solo lado. Y eso cuesta. Sobre todo, en un entorno donde la discusión se volvió pública, constante y, en muchos casos, inmediata. Donde una frase basta para generar reacción. Donde disenter puede convertirse en motivo de señalamiento. Ahí es donde el riesgo crece. No el de hablar. El de dejar de hacerlo. Porque cuando la conversación se

vuelve campo minado, la tentación es el silencio. Y el silencio, en estos temas, no resuelve nada. Solo aplaza. Y mientras se aplaza, la distancia aumenta. Se instala la idea de que no hay punto de encuentro posible. De que la diferencia es irreconciliable. De que lo único que queda es resistir desde el propio lado. Pero esa lógica tiene un límite. Porque al final, la sociedad no se construye desde trincheras. Se sostiene en vínculos. En espacios compartidos. En responsabilidades comunes. En la capacidad de convivir, incluso cuando no se coincide. Por eso, el verdadero desafío no está en negar las diferencias. Está en evitar que se vuelvan definitivas. En no permitir que la conversación se pierda del todo. Porque cuando eso ocurre, lo que queda no es avance. Es fragmentación. Y una sociedad fragmentada no gana. Se desgasta. Se divide. Y, sin darse cuenta...se debilita."...Aunque el INEGI diga lo contrario... por hoy, cierro pico... Acompañame de lunes a viernes, de 13:00 a 14:00 horas, en Capital Noticias, por el 89.3 y 99.5 de FM... Shalom.