IEEM
Instituto Electoral del Estado de México

Columnas Estatales

16 de octubre 2026



SE COMENTA

Que se va a poner **interesante** el **asunto** de que, según explica el **secretario estatal de Finanzas, Óscar Flores Jiménez**, la **administración mexiquense** analiza las **posibilidades legales** para rescindir ocho **contratos vigentes** con la **iniciativa privada** –a través de las figuras público-privadas para obra, conocidas como **PPS** y **APP**-, por representar una pesada **carga económica** para el **erario estatal**, con las clausulas exorbitantes de estos acuerdos que, por cierto, son **herencia** de anteriores **administraciones estatales**.

Para acabarla, no sólo son las **condiciones leoninas** con las cuales las **empresas** hacen sangría de los **recursos**, sino que al parecer una buena parte de las **obras contratadas** fueron para **rehabilitar caminos** y **carreteras** cuyos trabajos siempre fueron a paso de tortuga con mil pretextos para el **incumplimiento**. A ver en qué termina el tema, pero el **gobierno delfinista** ya quiere detener ese **barril sin fondo**.

Que asimismo, durante su comparecencia en el **Congreso local** por la glosa de **informe**, **Flores Jiménez** adelantó que buscarán un refinanciamiento de la **deuda pública** y **extinguir** al menos **19** de los **52 fideicomisos** que existen en la **entidad** desde el **sexenio delmacista**. Todos esos temas darán para mucho si se le rasca, y a ver si se surgen nombres y responsabilidad de quienes tomaron aquellas **decisiones**.

Que en al **ámbito político**, imparable ya y que seguirá cada vez más álgido, el coordinador de **Morena** en el **Congreso local**, **Paco Vázquez**, ahora flamante **aspirante** a dirigir su natal **Texcoco**, pidió a sus **correligionarios morenistas** respetar las **reglas** y la **decisión final** que se tome para las coordinaciones municipales de defensa de la **4T**, incluso, dijo, si toca "ir a la banca" por algún tiempo... A ver a quién le cae el futbolero mensaje.

Por cierto, en ese mismo tenor, la **presidenta** del **comité estatal de Morena**, **Luz María Hernández**, reveló que el **alcalde de Lerma**, **Miguel Ángel Ramírez Ponce**, ya se **afilió** al partido guinda, con lo cual es oficialmente **militante** luego de que hace tiempo renunciara al **PRI**, partido con el que forjó una buena **trayectoria** pero que desde hace tiempo ha desdeñado a **importantes figuras**.

EL UNIVERSAL
ESTADO DE MÉXICO

LA MAQUINITA..

Déficit policial exhibe crisis de seguridad

●●La comparecencia de **Cristóbal Castañeda** ante el Congreso mexiquense desnuda una alarmante realidad institucional al confirmar que el Estado de México opera con un déficit del cincuenta por ciento en su fuerza policial, contando apenas con 16 mil elementos para casi 18 millones de habitantes. Aunque el secretario presumió bajas en delitos como el homicidio doloso y la extorsión, las cifras frías contrastan fuertemente con la grave desconfianza ciudadana y una sobrepoblación penitenciaria que rebasa el ciento cincuenta por ciento de su capacidad. Frente a este panorama, resulta imperativo que la estrategia de seguridad estatal trascienda los discursos de coordinación y logre consolidar una depuración real.



Cristóbal Castañeda

Más allá de las pláticas

●●La estrategia del Instituto Mexiquense de la Pirotecnia de duplicar las reuniones informativas y sumar a las escuelas y diócesis es una medida urgente pero insuficiente ante la dolorosa recurrencia de tragedias que enlutan a las familias del estado. Resulta inaceptable que la negligencia y la total ausencia de permisos sigan operando con absoluta impunidad en festividades patronales, cobrando vidas por la simple omisión de normas básicas de protección civil. Si bien involucrar a las nuevas generaciones es fundamental para transformar prácticas tradicionales peligrosas, las autoridades no pueden delegar la responsabilidad en la buena voluntad de la ciudadanía ni de los sacerdotes. Se requiere una fiscalización férrea, castigos ejemplares a los infractores clandestinos y una presencia institucional permanente.

Retos de control

●● El abrumador abarrotamiento que desbordó la explanada del Mercado Juárez durante el concierto inaugural de Caifanes demostró que la magnitud del evento se salió un poco de control, evidenciando los retos logísticos que enfrenta la administración municipal. Si bien la euforia desatada por la emblemática agrupación de rock rompió récords de asistencia con más de 120 mil almas, también dejó al descubierto la urgencia de afinar los cercos de seguridad y aforo para evitar riesgos en las siguientes presentaciones. Ante este escenario, el alcalde **Ricardo Moreno** no solo debe redoblar los operativos de limpieza —que ya lograron retirar más de cinco toneladas de basura—, sino también replantear la contención de multitudes. Solo con una planeación logística más rigurosa se podrá garantizar que la Feria y Festival Cultural del Alfeñique 2026 mantenga su espíritu festivo .



Ricardo Moreno

EL UNIVERSAL
ESTADO DE MÉXICO

16/09/2026 Pág. A4

EL INSURGENTE..

Finanzas sanas sin nuevos impuestos

●● La comparecencia del secretario de Finanzas, **Oscar Flores**, ante el Congreso Local dejó en claro que la actual administración estatal heredó pesaderas cargas financieras, destacando la revisión de contratos de PPS y APP por sus cláusulas exorbitantes que sangran el erario mexiquense. Aunque es un acierto del gobierno buscar la conclusión escalonada de estos esquemas y anunciar un refinanciamiento de la deuda que reduzca hasta en 10 mil millones de pesos los pasivos, resulta indispensable que la Consejería Jurídica actúe con absoluta transparencia frente a las empresas involucradas. Asimismo, la propuesta de extinguir 19 fideicomisos obsoletos y reorientar más de 40 mil millones de pesos hacia necesidades reales demuestra una disciplina fiscal necesaria pero que debe reflejarse con mayor inmediatez en el bienestar social. Sanear las finanzas sin crear nuevos impuestos es la ruta correcta, siempre y cuando cada peso ahorrado se traduzca verdaderamente en obras y servicios que el Estado de México tanto reclama.



Oscar Flores

Salud preventiva

●● La decisión del Instituto Nacional de Neurología y Neurocirugía de llevar a cabo, por primera vez en un municipio mexiquense, una jornada de salud preventiva contra la enfermedad vascular cerebral representa un acierto fundamental para Nezahualcóyotl. Al respecto, el alcalde **Adolfo Cerqueda** acertó al coordinar esfuerzos con el DIF municipal para acercar esta atención especializada a una demarcación donde la prevención suele ser la gran ausente frente a padecimientos como la hipertensión y la diabetes. Dado que este tipo de eventos cerebrovasculares constituyen una de las principales causas de muerte y discapacidad en el país, la brigada médica programada para este treinta de octubre adquiere un valor incalculable. La participación ciudadana y la detección oportuna de factores de riesgo serán determinantes para salvar vidas y cambiar los hábitos de miles de familias mexiquenses.



Adolfo Cerqueda

Modernización

●● El avance reportado por el secretario de Desarrollo Urbano e Infraestructura, **Carlos Maza Lara**, al informar sobre la autorización de más de cuarenta mil viviendas en el Estado de México, representa un paso firme para abatir el histórico déficit habitacional que padece la entidad. Al respecto, resulta destacable que la administración haya impulsado, en coordinación con el sector empresarial y el Congreso local, reformas clave como la figura de vivienda intraurbana y la modernización de trámites mediante la plataforma EVIE 2.0 y los centros Impulsa. Esta sinergia entre gobierno y la Canadevi Valle de México no sólo agiliza los procesos de inversión y otorga certeza jurídica a los desarrolladores, sino que prioriza el acceso a hogares dignos dotados de servicios públicos adecuados. Con estas acciones, el Ejecutivo estatal demuestra que la planeación urbana puede y debe ser un motor de justicia social y bienestar para las familias mexiquenses.



Carlos Maza Lara

EN LOS PASILLOS

INQUIETOS

Afirman que la determinación del líder de la **bancada** del Movimiento de Regeneración Nacional (**Morena)** en el Congreso mexiquense, F**rancisco "Paco" Vázquez**, movió **fibras** internas en el movimiento y más de dos se **pusieron nerviosos**. El trabajo realizado por el también presidente de la Junta de Coordinación Política de la Cámara de Diputados, le da **ventaja** sobre algunos **"suspirantes"** a gobernar en **Texcoco**.

YO NO FUI

Comentan que las llamadas elecciones **internas**, son una oportunidad para iniciar con los **estudios pertinentes** para ajustar artículos de **fondo** y **forma**. Lo que no debería suceder, está sucediendo, decenas de **aspirantes** a cargos juegan en los **límites** que la **Ley** permite y **aprovechan** vacíos para hacer **campaña**, pretendiendo que **no** lo es.

MÁS PRODUCTOS

Cuentan que el Sistema de **Radio** y **Televisión** Mexiquense por fin está creciendo y aprovechando los **espacios**, sobre todo **noticiosos**, que se encontraban **vacíos**. No ha sido una tarea fácil tomando en **consideración** que **durante décadas** estuvo en el abandono o era tomada como una casa **productora** particular. Hoy las cosas ya tienen otro **rostro**, pronto habrá **anuncios**.

NADIE RESPONDE

Dicen que la avenida Comonfort, entre **Tollocan** y **Las Torres**, se está deteriorando a pasos **agigantados**, los dos cuerpos de circulación en breve podrían ser el mejor **ejemplo** de lo que es un **queso gruyere**. Vecinos y comerciantes de este **corredor** han hecho las solicitudes correspondientes para su reparación, **antes** de que sea imposible **transitar** por la **vía**, pero se han encontrado con un **problema** llamado **límites** territoriales.



El pico del pollo

Alfredo Albíter Sánchez
alfredo.albiter@capitalmedia.mx

Finanzas sanas y gobierno cercano

En política, los resultados se miden tanto por lo que ingresa al erario como por lo que se evita cargar a las familias. Ese equilibrio fue uno de los mensajes centrales de Óscar Flores Jiménez, secretario de Finanzas, ante la Sexagésima Segunda Legislatura durante la Glosa del Tercer Informe de Gobierno. Sin crear nuevos impuestos, el Estado de México elevó 28 por ciento los ingresos propios, al pasar de 46 mil 493 millones a 59 mil 605 millones. La estrategia de eficiencia administrativa, simplificación y cumplimiento fiscal, bajo la conducción de la gobernadora Delfina Gómez Álvarez, también se refleja en 28 estímulos fiscales que generaron ahorros por 8 mil 953 millones de pesos para empresas y hogares mexiquenses. Los números muestran que una hacienda pública más sólida no depende necesariamente de cobrar más, sino de administrar mejor...Así los avances también colocan a la entidad en una posición distinta en el panorama nacional. El Estado de México pasó del lugar 20 al segundo en recaudación y fiscalización de ingresos federales, y del último sitio al tercero en eficiencia recaudatoria. A ello se suma la reducción de la deuda estatal, de 62 mil 556 millones a 60 mil 97 millones de pesos, así como una disminución en el pago de intereses, que pasó de 3 mil 641 millones en 2025 a 2 mil 396 millones en 2026. No son ajustes menores. Son decisiones que amplían el margen de maniobra del gobierno y permiten destinar más recursos a las necesidades de la población. El destino de esos recursos termina por definir el sentido de la estrategia. El Presupuesto de Egresos 2026 asciende a 410 mil 342 millones de pesos, 5.6 por ciento más que el año anterior, mientras la inversión pública llegó a 19 mil 818 millones, un incremento de 12 por ciento. Por cierto, la exposición de Óscar Flores ante el Congreso dejó la idea que las finanzas públicas no se justifican únicamente por su equilibrio contable, sino por su capacidad de convertirse en obras, servicios y mejores condiciones de vida. Esa es la apuesta del gobierno de Delfina Gómez Álvarez, hacer de la responsabilidad financiera una herramienta para responder a las demandas de los mexiquenses

La rabadilla del Pollo

Pollos en el tejado me dicen hay cosas que no puedes pasar por alto, y una de ellas es que, durante años, hablar de robo de vehículos en el Estado de México -y de manera particular en Naucalpan- era evocar una conversación recurrente sobre la inseguridad patrimonial. Y sí, las estadísticas no mentían: entre 2022 y 2024, el municipio se mantuvo de manera constante en la parte más alta de los índices delictivos a nivel estatal y nacional. Año tras año, y mes tras mes, los reportes de la Oficina Coordinadora de Riesgos Asegurados (OCRA) contabilizaban cifras elevadas de unidades sustraídas, alcanzando picos alarmantes, afectando profundamente la tranquilidad de miles de familias...Ahora bien, cifras presentadas por OCRA -con corte a septiembre de 2026- marcan un hito insoslayable: Naucalpan logró reducir en casi 63 por ciento el robo de vehículos asegurados en comparación con el mismo periodo de 2024. Pasar de mil 291 unidades sustraídas en los primeros nueve meses de 2024 a 480 en 2026 no es solo una estadística más; significa 811 familias que no sufrieron la pérdida de su patrimonio ni el impacto violento de la delincuencia. Con las cifras recientes de OCRA, -septiembre- se demuestra que cuando hay estrategia, voluntad y coordinación, la tendencia se puede revertir de forma drástica y se pasa de cuarto al lugar 28 nacional: Una transformación sustancial....Aunque el INEGI diga lo contrario... por hoy, cierro pico... Acompáñame de lunes a viernes, de 13:00 a 14:00 horas, en Capital Noticias, por el 89.3 de FM y 830 de AM...Shalom.



Si algo distingue a la clase política del Valle de Toluca, es que un gran sector es mocha, hipócrita y de doble moral, pues en el discurso hablan de familias perfectas, pero la realidad es diferente. Algo que recuerdo de cuando tuvimos nuestro amado bar "Hakuna", ubicado en Paseo Colón, a donde llegaban algunos actores políticos con sus amantes a echarse su traguito antes de irse al cinco letras. Sin embargo, los domingos los veíamos a través de la ventana y, muy temprano, entrar a misa con sus familias a la iglesia del Ranchito y golpearse el pecho en una gran actuación, en la que repetían: "Por mi culpa, por mi culpa, por mi gran culpa…".

Esto lo comento porque pareciera que no hemos evolucionado y que los caciques de la política en los municipios del Valle de Toluca no quieren dejar este negocio que los ha hecho millonarios, con muy poco trabajo y resultados a favor de la gente.

Se quejan del partido en el poder, pero no veo una oposición que ofrezca una oferta política diferente y atractiva para el electorado. Al contrario, son las mismas familias sangronas y los mismos nombres, personajes jetones que no inspiran a nadie y que no traen un proyecto auténtico de servicio.

Hace un par de meses tuve la oportunidad de hablar con la presidenta de un partido político y, con mucho respeto, le externé este comentario, pues uno de los errores de los partidos políticos es que no han trabajado en impulsar a los jóvenes y, con ello, refrescar los valores y los ideales políticos que demanda el pueblo.

Todavía dijeras que han dado grandes resultados en el pasado, pero es todo lo contrario, por lo que ya imagino el resultado del próximo 6 de julio si se empeñan en seguir mandando a las y los mismos de siempre, aquellos a los que ya nadie les cree el discurso y de los que estamos hasta la madre, incluyendo a los chapulines que, aunque se pinten de otro color, siguen siendo los mismos ratones de toda la vida.

LAS GRÁFICAS DE HOY

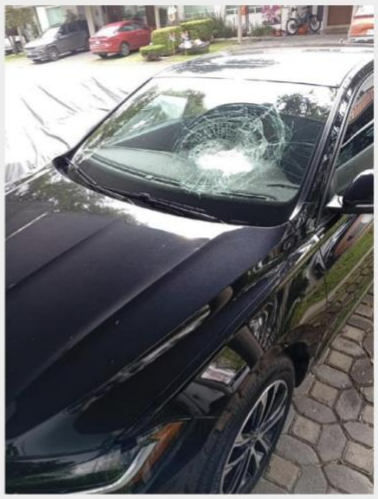

Es del ataque que sufrió esta semana mi querido Príncipe de Texcoco, **ERICK LUCIO**, en el retorno de la carretera México-Toluca, a la altura del Íntimo, donde unos desgraciados le aventaron una roca al parabrisas de su auto con la intención de que se detuviera para asaltarlo, una constante en esta transitada zona.

Además de los asaltos con violencia que se han registrado, esta forma de operar ha ocasionado graves lesiones a los conductores. De hecho, ayer me compartía el caso de uno de sus vecinos, quien sufrió una lesión en un ojo por los vidrios que salieron expulsados. Algo terrible que ya lleva tiempo ocurriendo y que no ha sido atendido.

Entiendo que la Guardia Nacional solo se está sacando los mocos en la autopista México-Toluca, de ahí la inseguridad y los accidentes de todos los días. Sin embargo, hay que hacer un llamado a la Secretaría de Seguridad del Estado de México y a la Fiscalía mexiquense para que atiendan este delito y atrapen a los desgraciados a los que les vale madre matar a la gente que viene en su auto.

A estos criminales no les importa arrojar una roca contra un auto en el que viajen niños o adultos mayores, por lo que es urgente que se investigue, se les detenga y se les ponga tras las rejas. Es un trabajo que demanda inteligencia y atención de las corporaciones policiacas, pues no solo es este retorno, sino varios puntos de esta autopista donde se están registrando estos asaltos violentos. Una situación que no puede continuar, pues ya basta de que estos malandros operen como si nada y con toda la maldad que los caracteriza.

Y VA DE CUENTO

Una guapa mujer se acerca a su pareja y le dice: —¡Carajo, **ULISES URBINA**! ¡Qué poco cariñoso eres! Nunca me dices nada cuando me besas, me abrazas… Cuando estamos en público, te alejas de mí…

A lo que **ULISES** responde: —Mi religión no me lo permite.

Y la mujer le contesta: —¡Vaya! ¡Todos pinches los curas son iguales!

HASTA mañana con más GRILLANDO.
Comentarios en "X" en @pepenader o en nadermata@hotmail.com

CUESTIÓN POLÍTICA

MARCO A. GARCÍA GRANADOS



Pese a alianzas, PT condiciona a Morena

El PT se debe a los trabajadores, a pesar de las alianzas electorales que pueda llevar a cabo para la subsistencia política de ese partido. De ahí que las causas y legalidades de los mexicanos no pueden quedar al margen de su causa y de nuestra Carta Magna.

Sin demagogia y con el fin de salvaguardar los intereses de la clase laboral de México, el Partido del Trabajo, en voz de su coordinador parlamentario, Reginaldo Sandoval, busca más y mejores derroteros con el fin de que la clase laboral que sostiene este país cuente con el respaldo de las instancias públicas y partidistas qué poco a poco se delinean en favor de los mexicanos.

El propio Sandoval enfatizó que la filiación política es lo de menos, máxime ahora que fueron criticados con calificativos "fuera de toda proporción y orden político" de parte de la presidenta, Claudia Sheinbaum, por apoyar a los trabajadores del IMSS. Reginaldo Sandoval dijo que respaldarían a sus homólogos del sector salud de México.

No es posible, sostuvo la mandataria, que los del PT, afiliados en la alianza partidista con Morena de cara a la elección federal del próximo 2027, hayan salido en defensa.

Lo trascendente de hoy en la protesta de los trabajadores de esa institución es que no debe dejarse de lado la más elemental protección a los derechos laborales consagrados en la Ley Federal del Trabajo y en nuestra Constitución, la que ha sido violentada y vilipendiada.

Hay que recordar que la protesta de los empleados y trabajadores en cuestión se originó por la exigencia de un aumento económico, en el que se busca la congruencia entre la autoridad gubernamental y los trabajadores.

> No debe dejarse la básica protección a los derechos laborales

La institución les ofreció sólo 3 por ciento de aumento directo al salario, lo que les pareció ridículo y hasta insultante, porque si alguna institución del país ha mostrado solidaridad y defensa de la misma en estas crisis recurrentes, han sido los trabajadores del Seguro Social.

Bien por ellos y por la defensa a ultranza de sus derechos laborales. Reconocimiento a los del PT y que cunda el ejemplo de los mexicanos en favor de las clases más necesitadas. Es tiempo.