

Entregan quintetas definitivas

Dominan para INE perfiles 'amigos'

Busca Monreal acuerdo en Jucopo para sacar elección en San Lázaro

MARTHA MARTÍNEZ

En la recta final del proceso para elegir a tres consejeros del Instituto Nacional Electoral (INE), el Comité Técnico de Evaluación entregó anoche a la Junta de Coordinación Política (Jucopo) de la Cámara de Diputados las tres quintetas finales en las que figuran los nombres de aspirantes que tienen cercanía con el oficialismo.

Se trata de Arturo Chávez, director de Talleres Gráficos de México, empresa que ganó, junto con dos compañías más, la licitación para producir las credenciales de elector hasta 2031.

Están también Armando Hernández Cruz, ex presidente del Tribunal Electoral de la CDMX, registrado por la acción de discapacidad, y Daniel Preciado Temiquel, Magistrado del Tribunal Electoral de Guerrero.

Además, Juan Manuel Guerrero Jiménez, titular de la Unidad de Enlace con el Servicio Profesional Electoral del Instituto Electoral de Tamaulipas, y Armando Xavier Maldonado Acosta, director jurídico en el Instituto Electoral y de Participación Ciudadana de Tabasco, quienes

Los finalistas

Estas son las quintetas de aspirantes al Consejo del INE.

QUINTETA MUJERES

- Bianca Yassahara Cruz García
- Laura Daniella Durán Ceja
- Miriam Guadalupe Hinojosa Dieck
- Martha Alejandra Tello Mendoza
- María Magdalena Vila Domínguez

QUINTETA HOMBRES

- Arturo Manuel Chávez López
- Juan Manuel Guerrero Jiménez
- Armando Hernández Cruz
- Armando Xavier Maldonado Acosta
- Daniel Preciado Temiquel

QUINTETA MIXTA

- Armando Ambriz Hernández
- Silvia Guadalupe Bustos Vásquez
- Claudia Díaz Tablada
- Frida Denisse Gómez Puga
- Bernardo Valle Monroy



■ Ricardo Monreal, presidente de la Jucopo, mostró los sobres con los nombres de los integrantes de las tres quintetas.

forman parte de la primera quinteta, conformada únicamente por hombres.

La segunda quinteta de mujeres, para garantizar la paridad, está conformada por Alejandra Tello, asesora del Magistrado Felipe de la Mata; Blanca Yassahara Cruz García, presidenta del Instituto Electoral de Puebla, y Miriam Guadalupe Hinojosa Dieck, rectora del Instituto de Investigación, Innovación y Estudios de Posgrado para la Educación de Nuevo León.

Se encuentran también María Magdalena Vila Domínguez, quien fuera consejera presidenta provisional del Instituto de Elecciones de Chiapas, y Laura Daniela Durán Ceja, secretaria de Estudio y Cuenta en la Sala Superior del Tribunal Electoral.

La tercera quinteta, que es mixta, la integran Bernardo Valle Monroy, actual director de audiencias en la Secretaría de Gobernación y quien desde finales del año pasado estuvo en el equipo de la dependencia que "ayudó" en la redacción de la fallida reforma electoral de la Presidenta Claudia Sheinbaum.

También están Armando Ambriz, presidente interino del Tribunal Electoral de la CDMX y a quien la Alcaldesa de Cuauhtémoc, Alessandra Rojo de la Vega, señaló de ser

padrino de Catalina Monreal, hija de Ricardo Monreal.

Aparecen los nombres de Silvia Guadalupe Bustos Vásquez, consejera del Instituto Electoral de Jalisco; Claudia Díaz Tablada, ex Magistrada electoral en Veracruz, y Frida Denise Gómez Puga, titular del Órgano Interno de Control del Instituto Electoral de Tamaulipas.

El presidente de la Jucopo, Ricardo Monreal, indicó que hoy por la tarde tienen previsto reunirse para intentar construir un acuerdo e indicó que les presentará a sus pares una propuesta, en espera de que sea acompañada por el resto de las bancadas.

Informó que, si logran un acuerdo, hoy mismo votarían en el pleno a los nuevos consejeros electorales.

De acuerdo con la convocatoria, en caso de que las propuestas remitidas no alcanzan mayoría calificada, serán devueltas a la Jucopo a efecto de que generen los acuerdos necesarios para volver a someterlo al pleno.

Si pasado el plazo del 22 de abril la Jucopo no envía un nuevo acuerdo, la Mesa Directiva deberá convocar a una nueva sesión del Pleno el 28 para realizar la elección de las tres consejerías mediante insaculación de las listas conformadas por el Comité.

ENTREGAN QUINTETAS

Consolidan perfiles oficialistas al INE

OPOSICIÓN afirma que esos nombres se habían ubicado de manera conveniente para que no compitieran entre sí; hoy buscan construir acuerdo

POR IVONNE MELGAR
ivonne.melgar@gmm.com.mx

Funcionarios y consejeros electorales de estados gobernados por Morena y afines al oficialismo integran, en su mayoría, las tres quintetas de finalistas a ocupar igual número de vacantes del Instituto Nacional Electoral (INE).

Aunque el presidente de la Junta de Coordinación Política (Jucopo) de la Cámara de Diputados, Ricardo Monreal Ávila (Morena), anunció cerca de las 20:30 horas haber recibido los 15 nombres de los candidatos en la recta final del proceso, la lista se conoció después de las 23:00 horas.

Fue el coordinador de la bancada del PAN, José Elías Lixa, quien compartió a los representantes de los medios de comunicación el contenido de los tres sobres que el Comité Técnico de Evaluación le entregó a la Jucopo.

LAS LISTAS

La Cámara de Diputados entregó las quintetas de hombres, mujeres y la mixta.

QUINTETA DE MUJERES



Alejandra Tello Mendoza

Jefa de Unidad de Investigación en Escuela Judicial Electoral del TEPJF. (83 aciertos y entra por acción afirmativa de discapacidad).

QUINTETA DE HOMBRES



Armando Hernández Cruz

Expresidente del Tribunal Electoral de la CDMX y fue coordinador en CNDH. (80 aciertos y entra por acción afirmativa de discapacidad).

QUINTETA MIXTA



Armando Ambriz

Presidente del Tribunal Electoral de la CDMX. Durante 12 años fue secretario de Estudio y Cuenta Sala Superior TEPJF (78 aciertos).

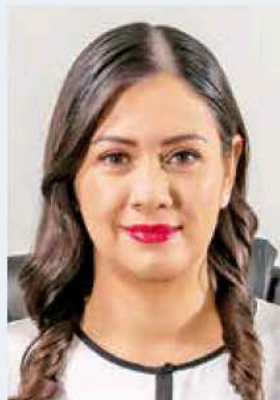

Blanca Cruz García

Presidenta del Instituto Electoral del Estado de Puebla (78 aciertos).



Armando Maldonado

Exmagistrado Electoral del Tribunal Electoral de Tabasco; Jurídico del Instituto Electoral y de Participación Ciudadana de Tabasco. (77 aciertos).

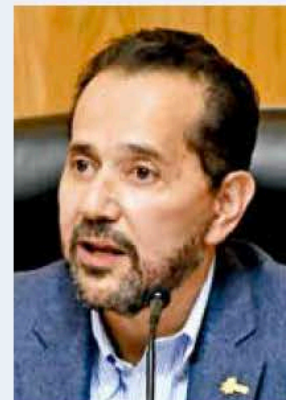

Bernardo Valle

Exconsejero electoral de la CDMX y exasesor de la Segob en la reforma electoral del llamado Plan B. (99 aciertos).

Lamentó el parlamento opositor que se confirmaran en las quintetas los perfiles oficialistas que desde el principio del proceso se consideraron favoritos del oficialismo, por los atípicos puntajes que obtuvieron en el examen de conocimientos.

Enfatizó que “para sorpresa de nadie” esos nombres se habían ubicado convenientemente de manera separada para que no compitieran entre sí. “Esperemos que me equivoque, pero seguramente será la crónica de una terna cuatroteísta anunciada”, expuso el líder de los panistas.

El comentario del panista hacía referencia a los candidatos Arturo Chávez, y Bernardo Valle y Alejandra Tello.

El líder de la mayoría, Ricardo Monreal, adelantó que este martes alrededor de las 14:30 horas se reunirá la Jucopo para buscar construir un acuerdo y, de lograrlo, someter las tres quintetas, ya con los nombres que tendrían consenso, a la votación del pleno de los diputados.

Acompañado de los jefes de las bancadas del PVEM, Carlos Puente, y del PT, Reginaldo Sandoval, comentó que, de no lograrse la mayoría calificada, se pospondría la votación para el miércoles.

El coordinador de la bancada del PRI, Rubén Moreira, informó que impugnarán el proceso y solicitarán formalmente que se pidan explicaciones que transparente el proceso y, de ser necesario, impulsar su reposición.

Frente a estas críticas, el diputado Monreal dijo confiar en el Comité Técnico de Evaluación, toda vez que, sostuvo, procedieron de manera autónoma. Y las quintetas cuenta, remarcó, con el respaldo de la mayoría oficialista.

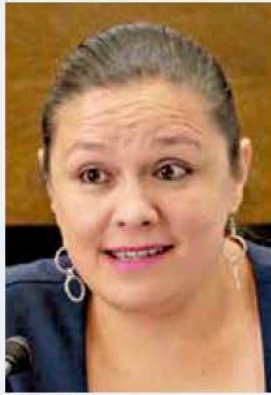

Daniela Durán

Exconsejera Instituto Electoral del Estado de México. (80 aciertos).



Arturo Chávez

Director de Talleres Gráficos que depende de la Secretaría de Gobernación. (99 aciertos).

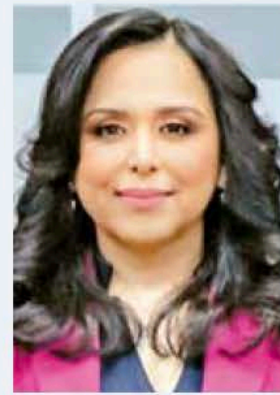

Claudia Díaz Tablada

Exmagistrada del Tribunal Electoral Veracruzano. (72 aciertos).



Magdalena Vila Domínguez

Presidenta del Instituto de Elecciones y Participación Ciudadana de Chiapas. (71 aciertos).



Daniel Preciado

Magistrado del Tribunal Electoral del Estado de Guerrero y cercano al senador Félix Salgado Macedonio. (83 aciertos).



Frida Gomez Puga

Exconsejera Electoral del Instituto Electoral de Tamaulipas. (79 puntos).

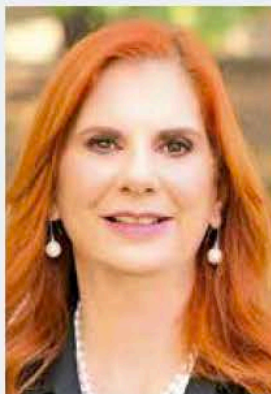

Miriam Hinojosa

Exconsejera electoral de Nuevo León y rectora del Instituto de Investigación, Innovación y Estudios de Posgrado para la Educación. (82 aciertos).



Juan Manuel Guerrero

Titular Unidad de Enlace del Servicio Profesional Electoral Nacional con el Instituto Electoral de Tamaulipas. (78 aciertos).



Silvia Bustos

Consejera electoral de Instituto Electoral y de Participación Ciudadana de Jalisco. (72 aciertos).



Foto: Especial

EL INE despidió a los consejeros que concluyeron su periodo, el pasado 4 de abril.

Oposición denuncia opacidad

Quintetas para consejeros del INE, ya listas

› **RICARDO MONREAL**, coordinador de Morena, dice que buscarán acuerdos para lograr la mayoría calificada; si no se logra, va insaculación; avanza consejero del IECM Bernardo Valle

› Por **Claudia Arellano**
claudia.arellano@razon.com.mx

Tras una reunión nocturna de la Junta de Coordinación Política (Jucopo) de la Cámara de Diputados, con la participación de las coordinaciones parlamentarias del PT, PAN, PVEM, MC y PRI, su titular, Ricardo Monreal Ávila, informó que la instancia que preside recibió este 20 de abril el documento del Comité Técnico de Evaluación con las quintetas de aspirantes a consejerías del Instituto Nacional Electoral (INE).

El coordinador de Morena explicó en conferencia de prensa que durante el encuentro se presentó el sobre “debida-

mente sellado y firmado” por el órgano evaluador, el cual contiene tres quintetas —dos de género específico y una mixta— integradas en total por 15 aspirantes.

Entre los perfiles de la quinteta de hombres, están: Juan Manuel Guerrero, Arturo Manuel Chávez López, Armando Hernández Cruz —“como acción afirmativa de discapacidad”—, Armando Javier Maldonado Acosta y Daniel Preciado.

En la quinteta de mujeres figuran Blanca Cruz García, Laura Daniela Durán Ceja, Miriam Guadalupe Hinojosa, Marta Alejandra Tello Mendoza —bajo criterio de “capacidades diferentes”— y María Magdalena Vila Domínguez.

La quinteta mixta está conformada por Silvia Guadalupe Bustos Vázquez,

Claudia Díaz Tablada, Bernardo Valle Monroy, Armando Ambriz Hernández y Frida Denisse Gómez Puga.

El presidente de la Jucopo señaló que el siguiente paso será revisar los nombres y buscar acuerdos legislativos que permitan construir una mayoría calificada en la Cámara de Diputados. En caso de no lograrse el consenso, el proceso se definiría mediante insaculación el próximo 28 de abril, mecanismo mediante el cual se elegirían a tres de los 15 aspirantes seleccionados.

Por su parte, el coordinador del PRI, Rubén Moreira, expresó el desacuerdo de su bancada con el proceso al señalar que no están conformes con la forma en que se ha desarrollado la selección de los candidatos y adelantó que no acompañarán la votación.

“Nosotros la verdad no estamos de acuerdo en todo el proceso... los nombres que están allá, que los voten aquellos que vayan siguiendo el mismo procedimiento. Nosotros no”, declaró.

el dato

EL COMITÉ Técnico de Evaluación que propuso las 3 quintetas para elegir a los consejeros del INE fue designado por la Cámara de Diputados y la CNDH el 27 de marzo.

En la misma línea opositora, el coordinador del PAN, Elías Lixa, criticó las métricas utilizadas para reducir la lista de aspirantes, al señalar que se eliminó sin criterios claros al 50 por ciento de los perfiles y se excluyó a personas en situación de vulnerabilidad.

El legislador panista advirtió que el proceso presenta “vicios y genera más dudas que certezas”, al tiempo que cuestionó la presunta afinidad de algunos perfiles con el partido en el poder.

Elías Lixa subrayó la necesidad de que el INE mantenga su autonomía e imparcialidad, al considerar que una decisión cuestionada podría generar desconfianza rumbo a futuros procesos electorales del país.

Las fuerzas políticas continuarán las negociaciones en busca de acuerdos; sin embargo, el escenario de una insaculación permanece vigente en caso de que no se alcance la mayoría calificada requerida por la legislación. En tanto se definen las posturas, el proceso de selección tendrá continuidad este martes en el recinto legislativo de San Lázaro.

ACTUACIÓN “CASI CLANDESTINA” DE EVALUADORES: PAN Y PRI

Entre críticas, integran tres listas de aspirantes a consejeros del INE

Aliados del guinda buscan ahora espacios en 15 candidatos que presentarán hoy

ENRIQUE MÉNDEZ

La Junta de Coordinación Política de la Cámara de Diputados recibió anoche del comité técnico de evaluación las tres listas de cinco candidatos cada una a ocupar las vacantes en el Consejo General del Instituto Nacional Electoral (INE). La terna que se presentará hoy al pleno pasará primero por un acuerdo entre Morena y sus aliados, que consultarán los perfiles con las dirigencias de sus partidos.

Después de conocerse los nom-



bres de los 15 finalistas —entre los cuales no está ningún allegado a la presidenta del INE, Guadalupe Taddei—, PAN y PRI cuestionaron la actuación “casi clandestina” del comité de evaluación, e incluso el coordinador panista, Elías Lixa, sostuvo que “casualmente” el proceso “se fue acomodando para que dos perfiles señalados con absolutos

vínculos con el gobierno acabaran cada uno en quintetas distintas, para no competir entre sí”.

Se trata, señaló, de quienes obtuvieron 99 respuestas favorables en el examen, de un total de 100 preguntas. En una quinteta integrada sólo por hombres aparece Arturo Manuel Chávez López, director de Talleres Gráficos de México, quien

◀ **Morena requiere de los votos de PT y Verde para aprobar a los nuevos consejeros del INE. En la imagen del pasado día 6, aspirantes al cargo salen de San Lázaro. Foto Jorge Pablo García**

no tiene experiencia profesional en materia comicial, pero defendió que su trabajo está relacionado porque la empresa imprime las boletas de votación.

En la quinteta formada por hombres y mujeres fue incluido Bernardo Valle Monroy, director general de Audiencias en la Secretaría de Gobernación, quien participó en la redacción de la iniciativa presidencial de reforma electoral.

Asimismo, en la constituida sólo por mujeres figura Martha Alejandra Tello Mendoza, actual jefa de la Unidad de Investigación en la Escuela Judicial y cercana al magistrado Felipe de la Mata, con quien escribió un libro y participó en el proceso como persona con una discapacidad, pues padece lupus. Además, el diputado Guillermo Santiago (Morena) hizo cabildeo en su favor.

En la lista mixta aparece además

el presidente interino del Tribunal Electoral de la Ciudad de México, relacionado con el coordinador de la bancada de Morena en San Lázaro, Ricardo Monreal, quien señaló que “es un joven inteligente; para mí, brillante”. Respecto a su vínculo de amistad, sostuvo que “muchos” colaboradores fueron eliminados, como el jurídico de la Cámara, Adolfo Román Montero, y Publio Rivera Rivas, ex secretario técnico de la mesa directiva y actual enlace del Congreso en la Secretaría del Medio Ambiente.

Ambriz, dijo, compite con Bernardo Valle, que “es un experto en materia electoral”, al igual que las cinco mujeres de la quinteta de género, apuntó.

Monreal informó anoche en conferencia de prensa que se citó a la Junta de Coordinación Política este martes a las 14:30, después de las negociaciones entre partidos, para presentar un proyecto de acuerdo con la terna, que se votará en el pleno hacia las seis de la tarde.

Para ser aprobados los nuevos tres consejeros a un cargo de nueve años, se requiere el voto de las dos terceras partes, así que el acuerdo dependerá del pacto entre Morena, PT y PVEM.

Anoche, el coordinador del PT, Reginaldo Sandoval, precisó que las tres bancadas cuentan con los votos, “pero falta el acuerdo”. Cuando se le preguntó si éste depende otra vez de su partido y el Verde, asintió con la cabeza.

—¿Que Morena no se quede con todo? —se le preguntó.

—No se puede —respondió mientras levantaba los brazos.

Cercanos a la 4T, en las quintetas para el INE

Cámara de Diputados.

Confirman a Bernardo Valle y Arturo Chávez; excluyen a allegados a Guadalupe Taddei

JANNET LÓPEZ PONCE Y
FERNANDO DAMIÁN CDMX

El Comité Técnico de Evaluación entregó a la Junta de Coordinación Política de la Cámara de Diputados las quintetas para elegir tres consejeros del INE, lo que incluye perfiles cercanos al gobierno federal, pero no a los cercanos a la consejera presidenta Guadalupe Taddei.

Ricardo Monreal, coordinador de Morena, señaló que esperan llegar a un acuerdo para votar hoy las tres consejerías por mayoría calificada en el pleno, pues de lo contrario tendrán que recurrir a la tómbola.

Entre los 15 perfiles que integran la quinteta exclusiva de varones, de mujeres y la mixta destacan consejeros y exconsejeros de Guerrero, Puebla, Jalisco y Chiapas, el jurídico del Ople de

Tabasco y una magistrada electoral de Veracruz.

Los perfiles más sonados, como el titular de Talleres Gráficos, Arturo Chávez, y el ex asesor de la reforma constitucional electoral de la presidenta Claudia Sheinbaum, Bernardo Valle, integran las quintetas.

También se incluyó a Miriam Hinojosa, rectora del Instituto de Investigación, Innovación y Estudios de Posgrado para la Educación del Estado de NL, designada por el gobernador Samuel García, con lo cual se espera el respaldo de MC.

El coordinador del PAN, Elías Lixa, fue quien confirmó que Bernardo Valle y Arturo Chávez aparecen en las quintetas.

“Son 15 nombres que estudiaremos, pero seamos francos: para sorpresa de nadie, están aquí los nombres que se estuvieron especulando que estarían; los sorprendivos 99 evidentemente están aquí”, dijo.

También advirtió que el Comité Técnico incumplió acciones afirmativas que le ordenó el Tribunal Electoral. —