

**OPOSICIÓN ACUSA "SECUESTRO" DEL ÓRGANO ELECTORAL**

# Con los votos de Morena y aliados, nombran a tres nuevos consejeros del INE

Arturo Manuel Chávez, Blanca Yassahara Cruz, y Frida Denisse Gómez ocuparán el cargo durante nueve años

**ENRIQUE MÉNDEZ  
Y FERNANDO CAMACHO**

El pacto entre Morena y sus aliados decantó anoche la designación de tres nuevos consejeros electorales por los próximos nueve años: el director de Talleres Gráficos, Arturo Manuel Chávez López, aun cuando no tiene experiencia en la materia; la presidenta del Instituto Electoral de Puebla, Blanca Yassahara Cruz García, y la titular del Órgano Interno de Control del Instituto Electoral de Tamaulipas, Frida Denisse Gómez Puga.

Los tres fueron designados para un periodo de nueve años, del 21 de abril de 2026 al 21 de abril de 2035, y deberán rendir protesta ante el Consejo General del Instituto Nacional Electoral (INE) hoy, a más tardar.

El coordinador de Morena, Ricardo Monreal, sostuvo que la designación fue "resultado de un proceso transparente y basado en el mérito" de los nuevos consejeros.

La terna fue avalada por el pleno con 334 votos en favor de la mayoría legislativa y 127 en contra de los partidos opositores después de una larga jornada de diálogo entre Morena, PT y PVEM, que cruzaron nombres de las tres quintetas entregadas la noche del lunes por el comité técnico.

Del acuerdo de esas tres fuerzas se cayó la candidatura de Alejandra Tello, cercana al magistrado Felipe de la Mata, quien fue objetada por los verdes, y ello dio paso a la designación de Cruz García en la quinteta de mujeres.

De la quinteta integrada por hombres y mujeres no prosperó la candidatura de Bernardo Valle Monroy, actual director general de Audiencias en la Secretaría de Gobernación; fue descartado por un acuerdo de presentar dos mujeres candidatas y un hombre.

Así, Gómez Puga surgió de la quinteta mixta, en la que estaba

Valle Monroy como uno de los favoritos por su cercanía con el gobierno federal.

Chávez López, quien ha colaborado con la presidenta Claudia Sheinbaum y dijo que su experiencia en la materia es porque la empresa a su cargo imprime las boletas electorales, fue designado de la terna integrada sólo por hombres.

Una vez presentada la terna al pleno, los grupos parlamentarios presentaron sus posturas sobre el relevo. Mientras Morena y sus aliados defendieron la legalidad del proceso, la oposición objetó que los perfiles están relacionados al partido en el gobierno e incluso el PAN habló del "robo del árbitro electoral".

En la tribuna, a nombre del PT, Pedro Vázquez González sostuvo que la elección se apegó a la legalidad,

pero acotó que los tres nuevos consejeros "deberán tener en su actuación el interés superior de México y la defensa del sistema democrático, por encima de intereses personales o de grupo".

La elección, añadió, "no se trató sólo de cubrir vacantes, sino que el órgano encargado de velar por la voluntad popular esté integrado por personas que comprendan la dimensión de su encargo y actúen a la altura de la confianza que el pueblo deposita en sus instituciones".

Por el PRI, Samuel Palma César sostuvo que la nueva integración del INE representa "el secuestro de una institución, lo cual es indudablemente grave y con ello se pone un dique a la vida democrática, ya de por sí muy lesionada por distintas decisiones tomadas".

Germán Martínez (PAN) afirmó que con esta designación "vamos en camino del robo de urnas y el paso previo es el robo del árbitro electoral", con consejeros que "no cuentan con legitimidad de origen, porque se confeccionaron con filias, fobias, venganzas y premios".

# Avalan terna al INE; van dos mujeres y un hombre

## El pleno de la Cámara Baja elige a Blanca Cruz, Frida Gómez y Arturo Chávez como consejeros electorales; la oposición acusa opacidad

—ANTONIO LÓPEZ  
Y ENRIQUE GÓMEZ  
—nacion@eluniversal.com.mx

En medio de señalamientos de “opacidad” y acusaciones de “secuestro a la vida democrática” por parte de la oposición, el pleno de la Cámara de Diputados eligió por 334 votos a favor de Morena, PT y Verde a Blanca Yassahara Cruz García, Frida Denisse Gómez Puga y Arturo Manuel Chávez López como los próximos consejeros del Instituto Nacional Electoral (INE) por los próximos nueve años.

“Lamentablemente, a través de todo el proceso pudimos observar que esto estuvo dominado por la opacidad y vínculos que no podemos aceptar (...) vemos que aquí lo que se está haciendo es secuestrar a una institución y con ello poner un dique a nuestra vida democrática”, declaró el diputado del PRI Víctor Palma durante el debate en el pleno.

“Este nuevo INE morenista no durará ni lo que duró el Insabi, lo vamos a derrotar a punta de conciencia y votos libres (...) ese comité fue un cretinaje político, todo en lo oscuro. Este es un acto democrático”, agregó el diputado del PAN Germán Martínez.

El acuerdo, alcanzado sólo entre los



GERMÁN MARTÍNEZ  
Diputado del PAN

**Este nuevo INE morenista no durará ni lo que duró el Insabi, lo vamos a derrotar a punta de conciencia y votos”**

legisladores de Morena y sus aliados del PT y PVEM, se logró tras una larga negociación que se prolongó por varias horas, en las que incluso tuvo que intervenir la presidenta de la Comisión Nacional de Elecciones de Morena, Citlalli Hernández.

La discrepancia radicó en que la bancada guinda había propuesto a Bernardo Valle Monroy, Arturo Manuel Chávez López y Alejandra Tello, los dos primeros considerados cercanos a Morena, mientras que la mujer quedaría como acción afirmativa (debido a que padece lupus).

La bancada del PT logró cambiar el

acuerdo y exigió que fueran dos mujeres, bajo el argumento de que las jurisprudencias en materia de paridad establecen que se debe favorecer al género femenino.

“Es un tema legal que puede luego protestarse, pero estamos dialogando”, declaró Reginaldo Sandoval previamente a que se lograra el acuerdo.

La votación en la Jucopo se programó a las 14:30 horas; sin embargo, por las diferencias se pospuso hasta las 15:30 horas. La presidenta de la Comisión Nacional de Elecciones de Morena, Citlalli Hernández, llegó a las instalaciones del recinto legislativo y se reunió con los coordinadores de Morena, Ricardo Monreal; del PT, Reginaldo Sandoval, y del PVEM, Carlos Puente, y tras casi cuatro horas se acordó impulsar a Blanca Cruz, Frida Gómez y Arturo Chávez.

Ya en el pleno, el debate inició en punto de las 20:00 horas. Las bancadas del PRI y PAN rechazaron el acuerdo, en tanto que la bancada de MC también votó en contra tras denunciar que nunca fueron convocados a la Jucopo.

En defensa de las propuestas, PT, PVEM y Morena afirmaron que el proceso fue “legal y transparente”, y sostuvieron que los perfiles electos actuarán a la altura de la responsabilidad que la democracia requiere.

Víctor Hugo Lobo Román sostuvo que “fue un proceso probado y transparente. El INE no solamente mantiene su dimensión, sino se fortalece y sigue avanzando con autonomía, con independencia y con soberanía”.

Arturo Manuel Chávez López se desempeñaba como director general de Talleres Gráficos de México. Es considerado un perfil impulsado por Morena y fue acusado de ser beneficiado en el examen de conocimientos, pues obtuvo uno de los puntajes más altos con 99 de 100 aciertos.

Frida Denisse Gómez Puga es activista, abogada y defensora de los derechos de las mujeres.

Tiene experiencia en consultoría jurídica y en temas de género, mientras que Blanca Yassahara Cruz García fue consejera presidenta del Instituto Electoral del Estado de Puebla (IEEP) y es considerada cercana al gobernador de Puebla, Alejandro Armenta Mier, primo del coordinador de Morena en el Senado, Ignacio Mier.

Los electos rendirán protesta ante el Consejo General del INE en una próxima sesión. ●

Nombran a 3 nuevos consejeros, lo serán hasta 2035

# Consuma la 4T la toma del INE

Acusa Oposición  
control oficial  
con premios  
y venganzas

MARTHA MARTÍNEZ

La 4T amarró el control del Instituto Nacional Electoral (INE).

En medio de acusaciones opositoras de secuestro al Instituto, Morena y sus aliados en la Cámara de Diputados aprobaron a los tres consejeros electorales que sustituirán a Dania Ravel, Claudia Zavala y Jaime Rivera, quienes concluyeron su periodo el 4 de abril pasado y se habían caracterizado por su independencia de las posturas gubernamentales.

Los nuevos consejeros fueron avalados con 334 votos y 127 en contra de las bancadas de PAN, PRI y Movimiento Ciudadano, quienes criticaron los nexos de los finalistas con el oficialismo.

Se trata de Arturo Manuel Chávez, director de Talleres Gráficos de México, que depende de la Secretaría de Gobernación, y quien trabajó en la alcaldía de Tlalpan cuando fue gobernada por la hoy Presidenta Claudia Sheinbaum. Chávez ha estado en distintos cargos de administraciones de la 4T.

También eligieron a

## Quieren elección judicial en el '28

MARTHA MARTÍNEZ

Diputados de Morena presentaron una iniciativa para recorrer la próxima elección judicial a junio de 2028, tras reconocer que su concurrencia con los procesos electorales políticos genera riesgos institucionales.

La propuesta suscrita por el vicecoordinador de Morena, Alfonso Ramírez Cuéllar y sus compañeros de bancada Olga Sánchez

Cordero, Mariana Benítez y Alfredo Vázquez, modifica varios artículos de la Constitución para evitar esa concurrencia.

Lo que buscan es garantizar mayor deliberación pública, proteger la independencia judicial y permitir una organización electoral más ordenada y robusta.

“La concurrencia de elecciones judiciales con procesos electorales genera riesgos institucionales como

una menor deliberación pública sobre perfiles técnicos; saturación informativa para el electorado; incremento del voto desinformado; politización de candidaturas judiciales y presión operativa y financiera sobre la autoridad electoral”, señala.

La iniciativa elimina los Comités de cada uno de los Poderes de la Unión, creando un Comité Único de Evaluación conformado por los tres Poderes.

Blanca Yassahara Cruz, presidenta del Instituto Electoral del Estado de Puebla, y a Frida Denisse Gómez Puga, titular del Órgano Interno de Control del Instituto Electoral de Tamaulipas, ambas son consideradas cercanas al oficialismo.

El Consejo del INE presidido por la sonorenses Guadalupe Taddei, también cercana a la 4T, está integrado por 11 consejeros. De esos 11, al sumarse los tres nuevos integrantes se considera que ocho mantendrán posturas cercanas al oficialismo.

Durante el debate parlamentario de ayer, el panista Germán Martínez –ex Director del IMSS en el Gobierno

de AMLO– aseguró que los nuevos consejeros electorales no cuentan con legitimidad de origen porque se confeccionaron con filias, fobias, venganzas y premios.

“Quieren un INE como la Corte, con funcionarios ignorantes, quieren más Hugos Aguilar, más Lenias Batres, más Estela Ríos, que no saben ni dónde están, más consejeros “chicharrón” (Aristides Guerrero), por agachón, genuflexo con el poderoso y riguroso con la Oposición. Resultará desafiante una elección con el ladrón detrás del juez”, advirtió.

El priista Víctor Samuel Palma descalificó el proceso de elección que, afirmó, estu-

vo dominado por la opacidad.

La defensa del proceso y de los nuevos consejeros vino de Morena y sus aliados.

El petista Pedro Vázquez afirmó que el proceso fue apegado a la legalidad y llamó a los consejeros a actuar por encima de intereses personales o de grupo.

José Luis Fernández, del PVEM, exigió de los nuevos integrantes del Consejo General una actuación apegada a principios de legalidad, independencia e imparcialidad.

Los nuevos consejeros electos para el periodo del 22 de abril de 2026 al 21 de abril de 2035 rendirán protesta hoy ante el Consejo General del INE.

**CÁMARA DE DIPUTADOS LOS AVALA**

# Consejeros, a la medida de la 4T

**ELIGEN AL DIRECTOR de Talleres Gráficos y a dos mujeres con experiencia en el ámbito electoral**

POR IVONNE MELGAR  
ivonne.melgar@gtmri.com.mx

Sin considerar a la oposición, los diputados de Morena, PVEM y PT construyeron el acuerdo político para que Arturo Manuel Chávez López, Frida Denisse Gómez Puga y Blanca Yassahara Cruz García ocupen las vacantes del Instituto Nacional Electoral (INE).

Los tres nuevos consejeros electos fueron respaldados con 334 votos del bloque oficialista, mientras que los 127 legisladores de Acción Nacional, PRI y Movimiento Ciudadano se manifestaron en contra.

Toda vez que las bancadas de la coalición gobernante suman la mayoría calificada que necesitan las designaciones del árbitro electoral, la revisión de las tres quintetas de candidatos finalistas se hizo únicamente entre los coordinadores de Morena, Ricardo Monreal; PVEM, Carlos Puente, y de PT, Reginaldo Sandoval.

El nombramiento de Arturo Manuel Chávez López, director de Talleres de México y colaborador de la presidenta Claudia Sheinbaum, se consideró un hecho consumado desde el inicio del proceso, por lo que ni siquiera hubo discusión al respecto al tomar el acuerdo correspondiente a la quinteta de hombres.

En cuanto a la lista de las mujeres, si bien Movimiento Ciudadano impulsó a la destacada exconsejera de Nuevo León Miriam Hinojosa, los coordinadores del oficialismo se limitaron a revisar los perfiles de las candidatas que tenían el respaldo de los gobernadores de Morena,

**PERFILES**

De las tres quintetas, dos mujeres y un hombre fueron seleccionados para ser consejeros del INE.



**Arturo Chávez López.**

Director de Talleres Gráficos que depende de la Secretaría de Gobernación, se perfiló desde el inicio del proceso de selección como el favorito de los candidatos afines al gobierno, por su rol de asesor jurídico de la presidenta Claudia Sheinbaum cuando fue alcaldesa de Tlalpan y jefa de Gobierno. Sin experiencia en el sistema electoral mexicano, es profesor de tiempo completo de la Facultad de Ciencias Políticas y Sociales de la UNAM. Fue titular de la Unidad de Políticas Transversales de la Secretaría de Ciencia, Tecnología e Innovación.



**Frida Denisse Gómez Puga.**

Fue consejera del Instituto Electoral de Tamaulipas, donde presidió la Comisión de Quejas y Denuncias con alto porcentaje de confirmación en las resoluciones. Expresidenta de la Junta de Conciliación y Arbitraje de esa entidad. Con nueve años de experiencia en el sistema electoral, fue designada por el Congreso del estado por unanimidad como titular del organismo interno de control de ese instituto en noviembre de 2025. Fue candidata a magistrada para el Tribunal de Disciplina Judicial. Cercana al diputado Sergio Gutiérrez Luna de Morena.

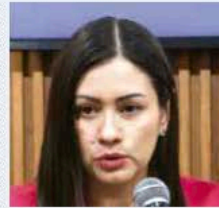

**Blanca Yassahara Cruz García.**

Blanca Yassahara Cruz García era hasta ayer presidenta del Instituto Electoral de Puebla; fue designada por el INE mediante proceso formal de oposición. Con 15 años de experiencia en el sector, es maestra en Derecho Constitucional y Amparo. Su nombre fue acordado entre los coordinadores de Morena, PVEM y PT, con el respaldo del gobernador Alejandro Armenta. Destacada por su capacidad para construir alianzas y convertirse en un factor bisagra en situaciones de conflicto, fue el perfil que más consenso alcanzó entre la coalición oficialista, dejando atrás a las finalistas de Chiapas y Estado de México.

Fotos: Especial



Foto: Especial

Los tres nuevos consejeros electos fueron respaldados con 334 votos del bloque oficialista.

consiguiendo el aval de los tres grupos parlamentarios afines al gobierno la trayectoria de la poblana Blanca Yassahara Cruz García, con un perfil ciento por ciento formado en el sistema nacional electoral.

En el caso de la quinteta mixta, donde salió adelante la tamaulipeca Frida Denisse Gómez Puga, se impulsó el criterio de que debía ser una mujer, toda vez que las vacantes del INE pertenecían a dos mujeres y un hombre, argumento que sirvió para dejar en el camino a Bernardo Valle,

exconsejero de la CDMX y asesor de la Secretaría de Gobernación durante la confección de la reforma electoral presidencial.

Según declaraciones de Ricardo Monreal, los petistas frenaron el acuerdo para concretar esa definición. Sin embargo, el diputado Sandoval se negó a precisar los motivos que lo retrasaron, y en el que habría intercedido Citlalli Hernández, responsable de elecciones en Morena, quien se presentó en San Lázaro para destrabar el atorón.

Mientras tanto, trascendió que hubo finalistas que se presentaron en las oficinas del PT para cabildear el apoyo, como fue el caso de Alejandra Tello, académica de la Escuela Judicial Electoral, quien fue captada buscando ser recibida por el coordinador Sandoval.

Pero una vez que Ricardo Monreal consiguió el acuerdo con PVEM y PT, se filtraron los tres nombres de los consejeros designados, sin que el resto de los coordinadores fuera requerido para su aval.

El documento que mostró el consenso oficialista y que fue turnado a la Mesa Directiva y difundido por su presidenta, la diputada Kenia López, mostraba las firmas de los jefes de las bancadas del PAN y del PRI, con el comentario agregado de que iban en contra, y la aclaración de Ivonne Ortega, líder de los legisladores de MC, de "no fuimos avisados para participar en la votación".