



# Columnas Nacionales

23 abril 2026



## BAJO RESERVA..

### ¿Alcalde podría haber dicho que no a la Presidenta?

●● Por la mañana, la presidenta **Claudia Sheinbaum** dijo que le había ofrecido a **Luisa María Alcalde** ser su consejera jurídica, y que ella le respondió que lo iba a pensar. Horas más tarde, Alcalde fue entrevistada por Televisa y dijo que le había dicho a la mandataria: “Deme un ratito para pensarlo, ya la buscaré para poder plantearle mi decisión...”. Y muy poquito tiempo después de esa declaración doña Luisa subió un mensaje a sus redes para informar que había decidido “aceptar honrosa encomienda”. Algunos se preguntan si en verdad Alcalde podría haberle dicho que no a la presidenta Sheinbaum, decirle que ella estaba muy a gusto como presidenta de Morena y que prefería seguir en el cargo.



Luisa María Alcalde

### Otro mataperros en Morena

●● Nos señalan que en la Cámara de Diputados también hay un legislador “mataperros”, como sucede en el Senado, con la senadora morenista **Mariela Gutiérrez**, quien cuando fue alcaldesa de Tecámac, Estado de México, sacrificó a cerca de 10 mil canes. Se trata del diputado **Manuel de Jesús Baldenebro Arredondo**, también morenista, que durante su mandato (2009-2012) como alcalde de San Luis Río Colorado, Sonora, ofreció condonar 200 pesos en el recibo de agua por cada perro que llevaran para su sacrificio. Con esa política fueron exterminados aproximadamente 17 mil perros y por ello lo apodaron “el alcalde mataperros”. ¿Cuántos casos más aparecerán?



Manuel Baldenebro

### Las negociaciones de Monreal para lograr nombramientos del INE

●● Nos dicen que el presidente de la Junta de Coordinación Política de la Cámara de Diputados, **Ricardo Monreal**, tuvo que hacer uso de todas sus habilidades de negociación para alcanzar la mayoría calificada y sacar adelante a los tres consejeros del Instituto Nacional Electoral (INE). Nos comentan que, cuando ya estaba lista la terna de dos hombres y una mujer para ser votada, vino el recordatorio de que “es tiempo de mujeres” para integrar una terna de dos mujeres y un hombre. El diputado Monreal se vio obligado a negociar a contramarcha para convencer a los aliados del PT y PVEM, que últimamente se están poniendo difíciles, a fin de reemplazar a **Bernardo Valle** por **Frida Denisse Gómez Puga**. Solo así se alcanzó la mayoría calificada para elegir al nuevo consejero que ayer mismo, junto con las dos consejeras tomaron posesión de sus cargos en el INE. Nos explican que, de no haberse logrado la mayoría, se hubiese tenido que acudir a una insaculación o tómbola. Funcionó la negociación de don Ricardo.



Ricardo Monreal

### Senadora no puede tener dos cachuchas

●● Nos comentan que **Nora Elena Yu Hernández**, suplente de la senadora chihuahuense **Andrea Chávez**, estaría impedida legalmente para ejercer su doble función, legislativa y aduanera.

Nos señalan que la expriista Yu Hernández presidía hasta ahora la Asociación de Agentes Aduanales. Sin embargo, la Ley de Aduanas establece que no puede ser agente aduanal ninguna persona servidora pública, incluidas aquellas con licencia. Así que todo indica que doña Nora tendrá que dejar sus tareas aduanales por un largo tiempo, pues debe atender el escaño de su paisana, que tiene licencia por maternidad, y que buscará ser la candidata de Morena al gobierno de Chihuahua.



Nora Yu Hernández

## OPINIÓN

## Pepe Grillo

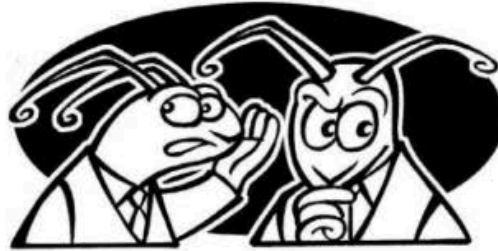

### Un encuentro con resultados de difícil pronóstico

La exposición de motivos de la presidenta Sheinbaum para reformar la Constitución fue tajante en febrero de 2025, a mitad del estira y afloja con EU: “México rechaza cualquier intervención para la investigación y persecución del delito sin la autorización y colaboración expresa del Estado mexicano”.

Su intención declara fue “blindar” la soberanía nacional.

Su reforma fue aprobada ese mismo mes y fue publicada en abril de 2025.

A un año exacto de aquello, el gobierno de Chihuahua, encabezado por Maru Campos, y la fiscalía de dicha entidad se meten en un enredo monumental.

**Salvo que Chihuahua sea equiparable al Estado Mexicano, la intervención de agentes de Estados Unidos en el desmantelamiento de un narcolaboratorio parece totalmente un desatino que será difícil de justificar.**

La futura reunión Sheinbaum-Campos se convierte en un encuentro con desenlace de difícil pronóstico.

#### Hay nueva integración en el INE

Finalmente, Arturo Manuel Chávez López, Frida Denisse Gómez Puga y Blanca Yassahara Cruz llegaron al pleno del Consejo General del INE y se entregaron a él. Cosas de estos tiempos que vivimos, alguna mala cara debieron aguantar de representantes partidistas de oposición y hasta de sus hoy colegas Uuc-kib Espadas y Martín Faz... pero nada del otro mundo.

Esta renovación hace ver que algunos hilos de la política nacional siguen activos, pues cuando las negociaciones para designar consejerías se atoraron, se activaron interlocuciones que resultaron efectivos. Por ejemplo, Citlalli Hernández, ya en su rol de integrante de la dirigencia nacional de Morena, fue quien se encargó de los cada vez más rijosos PT y Verde.

Hay que destacar que a partir de este diálogo para lograr una designación y evitar un sorteo, salió favorecida la figura de los organismos estatales electorales, es decir, de aquella parte del sistema electoral que alguna vez se cuestionó.

#### Adelantados en Campeche

La gobernadora de Campeche Layda Sansores ha dado un paso por delante de otros morenistas y convocó exitosamente a la designación del coordinador de la 4T en la entidad. La intención era eliminar de tajo las fracturas internas de cara a los próximos procesos electorales. Funcionarios, legisladores, alcaldes y figuras prominentes del morenismo campechano eligieron al alcalde de Ciudad del Carmen, Pablo Gutiérrez Lazarus, como Coordinador de la Cuarta Transformación en el estado de Campeche. El mensaje fue claro: En Campeche no se necesitará encuesta.

Muchas veces criticada, Sansores evita así el desgaste que hoy sufren otros estados donde Morena enfrenta divisiones. Paralelamente -pero muy relacionado-, una reestructuración en el gabinete estatal trajo consigo claridad para muchas y muchos personajes que, de lo contrario, hubieran sido el origen de posibles inconformidades.

Muchas veces critica, esta vez, Chapó para la campechana.

#### Y allí cerquita, el desastre del Huacho

Ya es inocultable el desastre de, Joaquín Díaz Mena, Joaquín Díaz Mena, al frente del gobierno morenista de Yucatán. El Huacho está logrando lo que parecería imposible: hacer que la aceptación del partido hegemónico baje su aceptación entre la ciudadanía.

Y eso es algo que comienza a ser preocupante conforme avanzan los meses y se acerca la elección intermedia.

**Al desorden del gobernador y sus allegados, se antepondrá un panismo que sigue siendo metódico y que ha sabido adaptarse luego de cada derrota electoral. Lo más alarmante para el morenismo de Yucatán es que, como se dijo recientemente, conjunta tres elementos de crisis que en otros estados se presentan aislados: caída libre (deterioro de la presencia partidista a ojos de la ciudadanía); descomposición (escándalos personales) y poca cercanía con el pueblo.**

## TRASCENDIÓ

**Que** aunque se esperaba que **Arturo Chávez** llegara al INE a enderezar su sospechoso perfil de autonomía, se abrió de capa a las primeras de cambio y no sólo ratificó que no tiene experiencia electoral y que va a hacer política, sino que hasta invitó al INE a “cambiar narrativas y a caminar del lado de las transformaciones”, con lo que poco faltó para que cerrara con un “¡es un honor estar con **Obrador!**”. Eso sí, nadie podrá negar que va a sacudir la herradura y en una de esas y acaba liderando a los de su línea, que no vuelan muy alto.

**Que** la reforma para aplazar la próxima elección judicial hasta 2028 y evitar una probable crisis por su concurrencia con los comicios intermedios del año entrante no está entre las prioridades de la mayoría de Morena en la Cámara de Diputados a solamente siete días de terminar el periodo ordinario, aunque el líder de la banca guinda, **Ricardo Monreal**, tampoco descarta darle trámite en sesiones extraordinarias en mayo, por lo que **Alfonso Ramírez Cuéllar**, **Olga Sánchez Cordero** y **Mariana Benítez**, entre otros morenistas, no han dado por muerta su iniciativa.

**Que** en su mensaje de renuncia al PAN, la alcaldesa de León, **Alejandra Gutiérrez**, dejó en claro que no es un salto al vacío, que viene algo más grande y no se descarta que sea el cambio de color a MC, pues ya se ha reunido con **Jorge Álvarez Máynez**, donde no la ven mal como aspirante a la gubernatura en 2030. Entre su rivalidad con la gobernadora **Libia Denisse García** y el debilitamiento de su aliado **Marko Cortés**, lejos quedó la idea de la munícipe de irse entre aplausos.

**Que** el Servicio de Inocuidad y Calidad Agroalimentaria, dependiente de la Secretaría de Agricultura que encabeza **Julio Berdegué**, convocó a instituciones, agrupaciones, docentes y profesionales a proponer candidatos para recibir el Premio Nacional de Sanidad Animal, que reconoce el trabajo en la prevención, control y erradicación de enfermedades y plagas, justo el día en que la Secretaría de Salud de Hidalgo registró el primer caso de gusano barrenador en humano en la sierra Otomí-Tepehua. —



## Confidencial

### Diputados de Morena muestran división

De nueva cuenta, las diferencias y la división al interior de la bancada morenista en el Palacio Legislativo quedaron de manifiesto. Los diputados que presentaron la iniciativa de reformas a la Constitución para retrasar de 2027 a 2028 la elección del segundo paquete de juzgadores del Poder Judicial, simplemente se fueron por la libre. Su coordinador, **Ricardo Monreal**, no estaba enterado y, de plano, dijo ayer que “no lo habíamos discutido, pero la podemos discutir”. Aclaró que en este periodo ordinario ya no hay tiempo. Ahora sí que ‘hasta mayo’, si es que hay acuerdo interno en la ‘4T’.

### El aludido provoca risas

Risas genuinas se dieron ayer en la Comisión de Puntos Constitucionales del Senado, pues ya con casi tres horas de discusión por dictaminar el punto de acuerdo para citar a Maru Campos, gobernadora de Chihuahua, la panista **Lilly Téllez** se dirigió a Gerardo Fernández Noroña como “Changoleón”. El senador rápido pidió la palabra por alusiones personales, haciendo que sus compañeros de todos los partidos soltaran la carcajada. Justificó el porqué se puso el saco: “Prefiero representar a un hombre en situación de calle que a los traidores a la patria de Acción Nacional que le abrieron las puertas a la CIA”. Así se llevan.

### La justicia ‘expedita’ en el TEPJF

Aunque la elección de la gubernatura de Sonora, de la que resultó electo **Alfonso Durazo**, ocurrió hace cinco años, apenas ayer el Tribunal Electoral del Poder Judicial de la Federación confirmó una multa por 400 mil pesos en contra de Morena por la omisión de reportar gastos e ingresos, y por rechazar aportaciones de entes prohibidos que pagaron anuncios en redes sociales a favor del entonces precandidato del partido, Durazo. Sonora renovará la gubernatura en 2027, por lo que a ver si los magistrados no resuelven las impugnaciones ¡hasta 2033!

### Reprocha la CNDH... a la ONU

La presidenta de la CNDH, **Rosario Piedra**, reprochó al alto comisionado de las Naciones Unidas para los Derechos Humanos, Volker Türk, la inacción del organismo en las desapariciones durante la Guerra Sucia, las cuales su madre, Rosario Ibarra, llevó al menos en 18 ocasiones a la sede de la ONU y realizó una huelga de hambre en Ginebra. La funcionaria recordó que la ONU creó el Comité contra la Desaparición Forzada en 1980, sin embargo, acusó que este “no cuestionó al Estado mexicano en todo ese tiempo como lo hace ahora”. Vaya manera de justificar su cercanía con la ‘4T’ y su rechazo al reporte actual que tanto incomodó al gobierno.

### Listas, reglas para la jornada de 40 horas

Aunque fue calificada por la oposición como una versión “descafeinada”, “diluida”, solo “para patear el bote” y con un “cálculo político”, ayer quedó lista la ley reglamentaria de la reforma al 123 constitucional para regular la reducción de la jornada laboral de 48 a 40 horas semanales, de manera gradual hacia 2030. Por unanimidad y con 441 votos, los diputados avalaron los cambios a la Ley Federal del Trabajo y se enviaron al Ejecutivo para su publicación. Una reforma “incompleta”, pero “peor es nada”, murmuraban ayer entre curules del tricolor.

### Relación institucional

**Libia García Muñoz Ledo**, gobernadora en Guanajuato, aseguró que mantendrá una relación institucional con la alcaldesa de León, Alejandra Gutiérrez, quien ayer renunció al PAN, pues León es un municipio “fundamental para el desarrollo” del estado, y el compromiso es con los ciudadanos, no con los dirigentes. “Yo reitero que los temas del partido los tendrán que abordar las dirigencias. En esos temas yo no me involucraría”, añadió la mandataria panista. ¿Será?



YA QUE **Luisa María Alcalde** terminó por "aceptar" una oferta que **no podía rechazar** de irse a trabajar a **Palacio Nacional**, pueden desmenuzarse las implicaciones de los cambios en el gabinete y en Morena.

DE ENTRADA, llamó la atención el aparente desdén que mostró Alcalde ante la convocatoria de **Claudia Sheinbaum**. No se recuerda otro caso en el que un Presidente en funciones haya anunciado un enroque... y que le dieran largas públicamente. Sobre todo porque dicha "invitación" fue una evidente indicación de que a Luisa María Alcalde se le acabó el tiempo **al frente de Morena**. Ya lo decidió la Presidenta y ahora sólo falta formalizar el relevo que apunta a **Ariadna Montiel**, titular de Bienestar.

SU LLEGADA, como la de **Citlalli Hernández**, de cara a las elecciones de 2027, hace ver una vez más que **Morena** se comporta como antaño lo hacía el **PRI** en su época de partido de Estado y que el gobierno es uno más de sus sectores. No hay línea divisoria entre uno y otro.

DESPUÉS de haber sido secretaria del **Trabajo** y de **Gobernación**, además de presidenta del partido, a ver cómo se adapta Luisa María a la pequeña oficina a la que la mandaron.

• • •

POR CIERTO, una de las versiones que más se comenta es que "**Andy**" se iría a coordinar las campañas de los candidatos morenistas a diputados locales en **Coahuila**. En los comicios del 7 de junio se renovará el Congreso coahuilense, y la misión de **Andrés Manuel López Beltrán** sería operar a fin de que Morena obtenga la mayoría.

SIN EMBARGO, en su contra juegan dos factores. El primero es que "Andy" hasta ahora no ha demostrado ser muy buen **estratega electoral**. Ya le pasó en **Durango** donde perdió posiciones para los morenistas. Y el segundo es que quienes conocen cómo andan las cuestiones políticas en Coahuila comentan que el gobernador priista **Manolo Jiménez** trae bien aceitada la maquinaria electoral y además tiene muy buenos números de aceptación. Esto, traducido en votos, dicen que equivaldría a que el **PRI** se lleve **carro completo** en las elecciones, lo cual sería una fuerte derrota para López Beltrán.

¿SERÁ POR ESO que lo mandaron a Coahuila, porque **saben** que lleva las de perder? Es pregunta sospechosista.

• • •

CLARO, si a nivel federal no se guardan las formas en Morena, ¿por qué habrían de hacerlo en estados como Campeche? Sin encuesta, sin consultar con el partido y está por verse si acaso lo platicó con la presidenta Sheinbaum, la gobernadora **Layda Sansores** ya impuso a su delfín como candidato a sucederla.

SE TRATA del alcalde de Ciudad del Carmen, **Pablo Gutiérrez Lazarus**, a quien las fuerzas vivas del morenismo (es decir Layda y sus cuates) coronaron como **"coordinador de la defensa de la 4T"**, lo cual se traduce como próximo candidato a la gubernatura.

PODRÍA DECIRSE que la actuación de Sansores es de **cacique tropical**, pero ¿para qué caer en obviedades?

## DINERO

### *Maru Campos, bajo sospecha de colaborar con la CIA // Extrañamiento al embajador // Banamex, Edgardo del Rincón*

ENRIQUE GALVÁN OCHOA

**B**AJO SOSPECHA DE colaborar con la CIA, la gobernadora panista de Chihuahua, Maru Campos, y su fiscal, César Jáuregui, fueron citados por el Senado para que expliquen las actividades que desarrollaban en su entidad los dos agentes que resultaron muertos en un accidente carretero y que, presumiblemente, participaron en una acción contra una banda de *narcos* que venían produciendo drogas sintéticas. Es un citatorio *light* con fecha de 28 de abril; si no asisten no recibirían ninguna sanción, pero tampoco quedarían liberados de responsabilidad y podrían ser citados por otra autoridad. Sólo el senador de Movimiento Ciudadano Luis Donald Colosio Riojas votó en contra.

#### Extrañamiento

**LA PRESIDENTA SHEINBAUM** informó en la mañana que la Secretaría de Relaciones Exteriores hizo un extrañamiento al embajador de Estados Unidos: “Pedimos información de qué hacían exactamente estas personas, cuándo entraron, en fin, todo lo relacionado con el caso. Esto que ha sucedido no es parte del protocolo de seguridad que tenemos acordado con ellos; es un tema de seguridad y soberanía, no es algo menor lo que ocurrió”, dijo. Trump rugió: en una entrevista con el canal Fox News dijo que “México está perdido y que Estados Unidos es su única esperanza”. Palabras más, palabras menos, es lo que expresó al pueblo iraní, y ya ven como están las cosas.

#### Nuevo director general de Banamex

**EDGARDO DEL RINCÓN** regresa a casa: ocupará los cargos de director general del Grupo Financiero Banamex y director general del Banco Nacional de México a partir de junio. Algún tiempo desempeñó el puesto de director general de BanBajío. Banquero con amplia experiencia, será el encargado de conducir a Banamex a las metas que ha trazado Fernando Chico Pardo, presidente del consejo y accionista mayoritario. Substituye a Manuel Romo.

#### Luisa María, cuesta abajo

**EN SEPTIEMBRE DE 2023**, el aspirante a candidato de Morena a la Presidencia de la República, Marcelo Ebrard, se rebeló contra los resultados de la encuesta que no le favorecían. Pidió que se repitiera el proceso de selección, apoyado por un grupo de legisladores. Jesús Ramírez Cuevas (*#LordHuachicol*) habría aprovechado su cercanía con el entonces presidente López Obrador, según fuentes fidedignas, para deslizar la idea de que, si las cosas se salían de control, la entonces secretaria de Gobernación, Luisa María Alcalde, podría substituir a la candidata Claudia Sheinbaum. López Obrador lo rechazó tajantemente. La carrera política de Luisa María va en picada; de secretaria de Trabajo pasó con el mismo título a Gobernación y luego a dirigir a Morena. Claudia le ha ofrecido la dirección jurídica de la Presidencia. Titubeó, pero Monreal la regañó: no se desaira a la Presidenta; al final aceptó.

#### Díselo a Claudia

#### Asunto: de los campesinos a los empresarios

**ESTIMADA PRESIDENTA: LE** escribo con el anhelo de que esta misiva no caiga en saco roto, por la urgencia que requiere resolver el problema de falta de recursos para el desarrollo del campo. Desde los tiempos del llamado Milagro Mexicano y más allá, los productores del campo en pequeño han subsidiado a los empresarios vía los precios, es decir, venden a bajos precios sus productos. Por lo anterior, es urgente y prioritario que la 4T termine con esta injusticia. Se pueden obtener recursos gravando a las grandes fortunas de los multimillonarios. La 4T debe ir a fondo en las transformaciones.

Guadalupe López Álvarez

#### Twiteratti

**EN QUÉ POSICIÓN** tan precaria se puso el PAN. Invitar a espías extranjeros a territorio nacional sin autorización del gobierno federal es uno de los supuestos para declarar desaparición de poderes en Chihuahua, más lo que les finquen (traición a la patria, sedición, etcétera).

Victor Hernández @Arbitrus1805

## FRENTE POLÍTICOS

**1. Derechos.** La presidenta **Claudia Sheinbaum** abrió las puertas de Palacio Nacional a **Volker Türk**, Alto Comisionado de las Naciones Unidas para los Derechos Humanos, en un momento donde las desapariciones exigen justicia. El recorrido previo del funcionario, escuchando a colectivos y reuniéndose con **Rosa Icela Rodríguez**, titular de la Segob, colocó el tema en una dimensión más importante. En la mesa, el equilibrio es delicado: atender la prestación internacional sin ceder la conducción interna. En esta agenda, escuchar no alcanza. Hay que actuar. Y el tiempo no concede tregua.

---

**2. Un paso adelante.** Los movimientos en el gabinete que ayer anunció **Claudia Sheinbaum** no son casuales, sino parte de un diseño estratégico para consolidar el movimiento de la 4T. La salida de **Luisa María Alcalde** de la dirigencia de Morena para ocupar la Consejería Jurídica busca fortalecer el brazo legal del Ejecutivo. Simultáneamente, la renuncia de **Esthela Damián** para buscar la candidatura guinda a la gubernatura en Guerrero abre un frente de prueba para la disciplina interna, donde restará ver si el senador **Félix Salgado** se cuadra a los estatutos. Morena ya está aceitando la maquinaria para las elecciones de 2027.

---

**3. Pausa necesaria.** **Claudia Sheinbaum** abre la opción de mover el calendario de la elección judicial y con ello reordena tiempos que ya estaban escritos. La propuesta impulsada por **Alfonso Ramírez Cuéllar**, diputado de Morena, con respaldo de las diputadas **Olga Sánchez Cordero** y **Mariana Benítez Tiburcio**, no sólo atiende costos, ajusta el pulso rumbo a 2028. El argumento técnico se mezcla con la conveniencia de separar arenas que podrían contaminarse entre sí. En ese diseño, el filtro de un Comité Único concentra poder y redefine equilibrios entre Poderes. No es un cambio menor, es redibujar el tablero.

---

**4. Examen.** **Citlalli Hernández**, presidenta de la Comisión Nacional de Elecciones de Morena, toma el tablero con una consigna que suena a orden interno, pero huele a disputa adelantada. La organización rumbo a 2027 es contención de ambiciones y administración de alianzas, con **Alberto Anaya**, dirigente del PT, y **Karen Castrejón**, del PVEM, pues cada sigla presenta sus facturas. El método de encuesta se mantiene, aunque la credibilidad siempre entra a la conversación cuando los resultados incomodan. En paralelo, está en marcha la reconfiguración del partido. El reloj electoral no perdona fisuras. ¿Hay unidad?

---

**5. Fracturas.** **Jorge Romero**, dirigente nacional del PAN, intenta coser un partido que se deshilacha por dentro. La salida de **Alejandra Gutiérrez**, alcaldesa de León, no es una baja cualquiera, es la evidencia de que los cuadros con territorio ya no encuentran espacio en una estructura que no avanza. Desde fuera, **Jorge Álvarez Máynez**, coordinador nacional de Movimiento Ciudadano, no dudó en tender la mano y ofrecer futuro electoral a quien conoce el pulso local. El panismo pierde músculo donde más le duele. Y lo pierde sin ruido interno que lo contenga. La pregunta no es quién se va. Es quién sigue dispuesto a quedarse.

## ROZONES

### › Luisa lo piensa... pero poquito

Con la novedad de que los rumores fueron ciertos: **Luisa María Alcalde** dejó finalmente la dirigencia nacional de Morena. El hecho –que días antes circulaba en la esfera extraoficial– fue confirmado parcialmente por la Presidenta **Claudia Sheinbaum**, quien anunció que extendió una oferta a la dirigente morenista para volver al Gobierno, ahora como consejera Jurídica de la Jefa de Estado, ante la decisión de quien ocupa todavía ese cargo, **Esthela Damián**, de participar en el proceso electoral de 2027 en su natal Guerrero. Alcalde Luján ayer declaró primero ante los medios que quería pensar la propuesta presidencial; sin embargo, nos cuentan que no tuvo tanto tiempo para eso, ya que en menos de 24 horas, la también exsecretaria de Gobernación dio el sí a la mandataria. Lo que todavía queda por resolver es quién se quedará en su lugar, ya que aunque suena con fuerza el nombre de la actual secretaria del Bienestar, **Ariadna Montiel**, la Presidenta se limitó a decir que eso ya le toca al partido y que si Ariadna quiere, tiene que ser congruente y dejar su puesto. Atentos.

### › Perfilan nuevo embajador en EU

Y al que pronto se le estaría acabando el veinte en su encargo diplomático es a **Esteban Moctezuma**, embajador de México en Estados Unidos, se señala en estos días. Designado por **Andrés Manuel López Obrador** en diciembre de 2020 y ratificado por el Senado en febrero de 2021, ha tenido una gestión para algunos discreta y para otros gris. Quienes consideran esto último no distinguen que el funcionario sea hoy una pieza fundamental en la política que se despliega ante el desafiante momento que implica la convivencia con el gobierno de **Donald Trump**, y atribuyen su permanencia en el puesto a una situación inercial. Incluso nos dicen no tener claro qué tan próximo está, por ejemplo, a los entornos de la Casa Blanca más allá de lo protocolario. Por lo pronto, la agencia Bloomberg ha informado que quien suena para sucederlo es **Roberto Lazzeri**, director de Nafin y Bancomext, funcionario que forma parte de la mesa de negociación del T-MEC y de quien, se refiere, tiene cercanía con el secretario del Tesoro de EU. Su perfil, trascendió, estaría siendo evaluado por la Presidenta. Así que pendientes.

### › Indicadores de Milena

Y nos piden no perder de vista algunos indicadores relevantes en materia de seguridad que por estos días se reportan en La Paz, Baja California Sur. Para empezar, salta a la vista el que, a diferencia de la mayoría de los municipios, éste, a cargo de la morenista **Milena Quiroga**, se haya alineado a la estrategia federal para hacer frente a la delincuencia mediante la llamada Estrategia de Proximidad por Cuadrantes, que empezó a aplicarse en 2022. Gracias a ello, la policía municipal ha logrado asegurar 12 objetivos prioritarios entre el 2 de marzo y el 15 de abril de 2026. Sus componentes son presencia policial, capacidades operativas, proximidad con la ciudadanía y coordinación absoluta con las instituciones responsables de la seguridad y la justicia, algo consistente con la Estrategia Nacional de Seguridad Pública 2024-2030 impulsada por el gobierno de la Presidenta **Claudia Sheinbaum**, nos comentan. No hay que perder de vista que este tema puede ser en algún momento uno de los que impulsen a Quiroga, a quien apuntan en la contienda morenista por la postulación a la gubernatura de Baja California Sur.

## › Sansores apuntala a su delfín

Nos hacen ver que aunque ya no es novedad que algunos personajes se anticipen —aun contra las reglas electorales— a destaparse o promover su rostro para convertirse en candidatos a ciertos cargos que estarán en juego el próximo año, entre los adelantados hay unos que de plano se comienzan a volar la barda. Es en Campeche donde cuentan que la gobernadora **Layda Sansores** ya le alzó la mano a quien, dicen, ella ya ve como su seguro sucesor. Se trata del todavía alcalde de El Carmen, **Pablo Gutiérrez Lazarus**, quien fue presentado el miércoles como “coordinador estatal de la defensa de la 4T” o, en términos más llanos y realistas, futuro candidato al gobierno de esa entidad. “Vamos muy avanzados” con el tema de la sucesión, señaló Sansores, quien incluso destacó que Campeche es el primer estado donde Morena se define y, lo mejor, sin que haya voces que se opongan. “No se han hecho ni siquiera los registros, pero nosotros siempre somos un poco disruptivos”, admitió la gobernadora, que justificó esta situación al señalar que “cuando ya tenemos una definición en el corazón” ni para qué dejar de perder tiempo en competencias internas que lastiman. Qué tal.

## › Tache a Morena por culpa de Durazo

Y en vísperas de procesos internos, dicen que tampoco faltan los destapes... pero de irregularidades cometidas en pasadas elecciones, como el ejemplo que dio el Tribunal Electoral del Poder Judicial de la Federación, que ratificó ayer un castigo a Morena por el financiamiento que no reportó en 2021 su candidato al gobierno de Sonora, **Alfonso Durazo**, quien hoy ocupa el cargo. Este miércoles, la sala superior del TEPJF palomeó las sanciones que impuso el Instituto Nacional Electoral, pero que el partido guinda había impugnado. Nos dicen que éste sí que es un caso de perseverancia, ya que se trata de un largo proceso de cinco años —lo que lleva Durazo gobernando—, que se activó cuando el PRI presentó una denuncia por prácticas chuecas en esa campaña, lo que llevó a que la Unidad Técnica de Fiscalización del INE detectara, por ejemplo, más de 190 publicaciones pagadas en Facebook, de las que 63 fueron pautadas por perfiles no identificados o de personas morales —empresas, pues— que incluso negaron haberlas cubierto económicamente, además de otros recursos que entraron a la campaña del morenista “en especie”, que no fueron reportados al árbitro electoral. Vaya.

## › El que se descarta

Así como hay muchos que se encartan, también están —aunque en bastante menor proporción— los que se descartan en la carrera de definiciones por quienes aparecerán en las boletas de 2027. Ahí tenemos al actor mexicano **Damián Alcázar**, quien aunque desde hace ya algunos años se le ha visto muy cercano a la Cuarta Transformación, expresando con transparencia sus posturas políticas, salió a decir que es falso que esté listo para buscar la candidatura por la alcaldía Coyoacán, una de las demarcaciones de la Ciudad de México que, por cierto, no ha podido conquistar Morena. Así, el reconocido pilar del cine mexicano dejó claro que él no tiene vocación para dedicarse a esto de andar en campañas y, en un tono más o menos molesto, llamó ociosos a los que, a su nombre, publican en las redes sociales sus supuestas aspiraciones. “Pónganse a trabajar en algo digno para el país”, declaró, “dejen de inventar cosas”. Tsss.

## ASTILLERO

*“Deme un ratito para pensarlo” //  
Arrogancia e impericia // Trump, pleito  
ratero // Pero, dice García Harfuch que...*

**JULIO HERNÁNDEZ LÓPEZ**

**L**A PRESIDENTA CLAUDIA Sheinbaum tomó decisiones en busca de reordenar el trabajo político y electoral de Morena y, a la vez, de consolidar su fuerza personal e institucional frente a algunos actores y factores de la llamada Cuarta Transformación que pretenden asirse a otras líneas de mando, actuantes o supuestamente actuantes.

**EL PRIMER PASO**, que debería ser contundente y ejemplar, tuvo como destinataria a la presidenta del comité nacional de Morena, Luisa María Alcalde Luján, una figura impulsada en su momento por el anterior mandatario, Andrés Manuel López Obrador, quien la designó secretaria del Trabajo y, posteriormente, de Gobernación. En el contexto de la continuidad de una nueva clase política guinda y de designaciones compartidas, al inicio de la etapa claudista fue colocada en la presidencia del partido dominante.

**VARIOS SIGNOS DE** inconformidad en Palacio Nacional pudo haber leído Alcalde Luján, pero se obstinó en desestimarlos. La operación política para sacar adelante iniciativas presidenciales fue contraproducente, sobre todo en cuanto al llamado *plan B* electoral, que implicó distanciamientos con los partidos Verde y del Trabajo. Luego, la presidenta Sheinbaum envió desde su gabinete a Citlalli Hernández para asumir la presidencia de una comisión nacional de elecciones que debería haber presidido la propia Alcalde Luján, como sucedía usualmente.

**SIN EMBARGO, LA** atrincherada presidenta de Morena llegó a declarar días atrás que se sentía firme en el cargo y que sólo lo dejaría si la Presidenta de la República le hiciera “un llamado” para “ayudarla a seguir fortaleciendo la Cuarta Transformación”.

**ESE LLAMADO SE** produjo y fue informado ayer por la presidenta Sheinbaum, quien mencionó que había invitado a Alcalde Luján a ocupar la Consejería Jurídica de la Presidencia de la República, pero ella “me dijo: ‘démeme pensarlo’. Entonces, tendrá que informarme a mí, primero, y después ya hacerlo público”.

**LA PROPIA INVITADA** reiteró ante medios su postura: “Lo más importante, como le dije a ella: ‘deme un ratito para pensarlo’; ya la buscaré para poder plantearle mi decisión y una vez que se lo plantee a ella” habría de informarlo públicamente. Altanería ante la Presidenta de la República. Arrogancia de la convidada, pero también impericia en el ámbito presidencial en el manejo de una invitación dejada en suspenso así fuera pocas horas, pues Alcalde Luján anunció ayer mismo que ya lo había pensado y que sí aceptaba el nuevo cargo.

**COMO DIRÍA EL** clásico: ¿para qué tantos brincos estando el suelo tan parejo? ¿Por qué regatearle a la Presidenta de la República, en un proceso de consolidación de mando político en su partido, una respuesta que debió ser inmediata, fuera positiva o negativa? ¿Por qué la Presidenta hizo público, con impacto desventajoso hacia ella, lo que pudo mantenerse en el ámbito privado en tanto se resolvía? Ese tipo de actitudes condicionales, ¿alientan reticencias venideras en lo electoral morenista?

**TRUMP QUIERE HACÉRSELA** de pleito ratero a la Presidenta de México. Según la vocera de la Casa Blanca, Trump estaría de acuerdo en que “la compasión de Claudia Sheinbaum valdría la pena por las dos vidas estadounidenses que se perdieron, considerando todo lo que Estados Unidos está haciendo actualmente bajo esta presidencia para detener el flagelo del narcotráfico a través de México hacia Estados Unidos”.

**EL PASADO LUNES**, la Presidenta claramente dijo: “Primero, antes que nada, lamentamos el fallecimiento porque, independientemente de cualquier situación, está lo humano, y lamentamos este accidente, que hayan fallecido. Y tienen toda la solidaridad y todo el apoyo del gobierno de México. Y estamos en contacto con la embajada de los Estados Unidos. Eso es lo primero, por encima de todo” (<https://goo.su/qjqkkJ>).

**PERO TRUMP QUIERE** enredar el asunto para eludir el tema de la CIA actuando en operativos de campo en Chihuahua. Lo bueno para él es que el secretario García Harfuch ya dijo que no hay constancia de ese tipo de operaciones directas en México. ¡Hasta mañana!

# REDES DE PODER



## LO QUE SIGUE

El **relevo** en la **dirigencia nacional** de **Morena** es un hecho, después de que **Luisa María Alcalde** aceptara la “**invitación**” de la **presidenta Claudia Sheinbaum**, pero lo que queda por **definir** son los **tiempos** y las **formas** en que se dará la **sucesión**, es decir, el **proceso formal** para la **designación** de la **nueva dirigente**, que todo indica será la **actual titular** de la **Secretaría del Bienestar**, **Ariadna Montiel**. De momen-

to, asume **temporalmente** las riendas del **partido** la **secretaria general, Carolina Rangel**, para seguramente convocar a **Consejo Nacional** y definir a la **nueva presidenta** del **CEN guinda**. Y quién sabe si otros cambios rumbo al **2027**. Atentos.

## MORELOS: TARDE Y MAL

El **gobierno** de **Margarita González Saravia** presentó “**Morelos es la Primavera del Mundial**” una **iniciativa**, dijo,

con **diferentes actividades** en el marco de la **competencia** y que pretende **impulsar** la **economía** y el **turismo**. No suena mal en el **discurso**, pero el **problema** es que parece tarde para “**subirse al tren**”, después de meses, incluso **años desaprovechados** para haber potenciado la **entidad** y **aprovechar** la cercanía con la **Ciudad de México, sede mundialista**. Y peor, como muchas otras cosas, un anuncio al vapor y sin considerar a los **sectores** que, dice, pretende impulsar. Ni como ayudarlo.

## PUESTA A PUNTO

El día de ayer, tras los **lamentables hechos** del pasado

lunes, la **zona arqueológica** de **Teotihuacán** abrió sus **puertas**, pero con un **renovado dispositivo** de **seguridad**. Eso sí, está puesta punto demostró que aún está lejos de ser la **óptima**, pues la **apertura** pudo **concretarse** hasta después de las **11 horas**, es decir, **tres horas** después de lo esperado. Nos cuentan que este **nuevo dispositivo** aún continuará perfeccionándose, por lo que los **turistas** aún podrían sufrir de estos retrasos. La idea es que todo esté funcionando al **100 por ciento** para el **verano**, cuando se espera un importante flujo turístico por el mundial.

## + OPINIÓN

## COMENTARIOS

LUIS MANUEL  
NOVELO

novveL\_luis@yahoo.com.mx

## Feliz Delfina Gómez en Naucalpan

La gobernadora del Estado de México **Delfina Gómez Álvarez** estuvo muy feliz en Naucalpan, a donde acudió a inaugurar la reconstrucción del tramo Viveros- Baden Powell, hecho con concreto hidráulico por parte del gobierno municipal, con una inversión de 115 millones de pesos. La gobernadora reconoció el esfuerzo del alcalde **Isaac Montoya** por realizar con recursos municipales este tramo de vialidad. También reconoció a las autoridades municipales que se sumaron al proyecto de intervenir el Periférico Norte, que por décadas careció de mantenimiento y de manera coordinada trabajan. Estos son los municipios de Naucalpan, Tlalnepantla, Cuautitlán Izcalli, Cuautitlán y Tepotzotlán, que realizarán las obras complementarias y estuvieron presentes en esta inauguración.

Será hasta mayo cuando se entregue la rehabilitación completa de Periférico Norte, y no el 30 de abril, porque aún faltan tramos por rehabilitar, pero la Junta Local de Caminos y los gobiernos municipales meten ya acelerador, porque saben de la importancia de concluir estas obras que causan congestionamientos severos, pero serán muy benéficas.

El presidente de la Junta de Coordinación Política del Congreso mexiquense, **Francisco Vázquez Rodríguez**, aseguró que en el Estado de México no hay división en Morena y que el movimiento mantiene claridad sobre la gobernadora Delfina Gómez, quien es su única líder en la entidad, porque "Morena es uno solo". Y es que después de lo ocurrido apenas el fin de semana reciente en la asamblea de "Mexiquenses de Corazón", en donde el senador **Higinio Martínez** habló de unidad, pero pidió respeto a los espacios políticos de su grupo, **Francisco Vázquez** salió a poner a la gobernadora **Delfina Gómez** al frente, como la única conductora política y líder en Morena. Pues parece que **Higinio Martínez** piensa diferente.

De la violencia familiar denunciada por **Irene Dipp**, la esposa del diputado **Eruviel Ávila**, el líder del Partido Verde en el Estado de México **José Couttolenc** no quiso hablar.



## Renovación en el INE

**E**sta semana rindieron protesta y asumieron su cargo tres nuevos integrantes del Consejo General del INE: Blanca Cruz García, Frida Gómez Puga y Arturo Chávez López. Al igual que sus colegas, su mandato constitucional durará nueve años y concluirá el 22 de abril de 2035. Desde 2022, Blanca Cruz era consejera presidenta del Instituto Electoral del estado de Puebla. Frida Gómez fue consejera del Instituto Electoral de Tamaulipas y también trabajó en el Tribunal Electoral estatal. Cada una de ellas tiene más de 15 años de experiencia en la materia electoral y fueron parte del servicio profesional electoral. Por su parte, Arturo Chávez es sociólogo y ha sido profesor de tiempo completo en la UNAM. Su cargo más reciente era el de director de Talleres Gráficos de México. Es justo decir que no tiene la misma experiencia electoral que sus compañeras, pero se ha desempeñado en diversos cargos académicos y en la administración pública.

Dado el diseño constitucional, es imposible llegar al Consejo General del INE sin el apoyo de algún partido en el Congreso. Sin embargo, la independencia y autonomía en el ejercicio de un cargo de esta naturaleza dependen de la integridad de cada persona: algunos la ejercen sea cual fuere el partido que los respaldó inicialmente, pero otros no tanto. Aunque las trayectorias previas no siempre son garantía, es importante que lleguen cuadros con talante democrático y experiencia. Como muestra de lo contrario, basta dar un vistazo al desempeño reciente de la "nueva" Suprema Corte.

Hago votos porque la experiencia electoral previa de las consejeras, y la experiencia universitaria del consejero, les sirvan para que defiendan la autonomía e independencia del INE. Como he afirmado en el caso de designaciones previas, toca a cada uno de los nuevos consejeros demostrar con su desempeño que estarán a la altura de las cir-

**El discurso debe materializarse, disminuir su grado de abstracción para poder palparlo y asimilarlo.**

cunstancias y las exigencias de la ciudadanía.

Más allá de lo anterior, el proceso de designación deja señales preocupantes. Vale la pena recordar que en abril de 2014, cuando se creó formalmente el INE, su primer Consejo General fue designado con 417 votos a favor, 41 en contra y cuatro abstenciones. En 2017, las tres consejerías designadas tuvieron 336 votos a favor, 32 en contra y cinco abstenciones. En julio de 2020, cuando Morena ya contaba una mayoría holgada, las cuatro consejerías designadas recibieron 399 votos a favor, cinco votos en contra y cinco abstenciones.

Sin embargo, para 2023, antes que buscar un nuevo consenso, el partido en el gobierno decidió elegir por tómbola a tres consejerías y la presidencia del INE. Las tres designaciones de esta semana recibieron 334 votos a favor y 127 votos en contra. Hace más de 20 años, algunos legisladores que hoy son parte de la coalición gobernante lamentaron que la renovación del IFE en 2003 había dejado de lado al PRD. Al parecer, eso no fue impedimento para que este año hayan realizado una designación a espaldas de los partidos de oposición. En una democracia constitucional, no debe ni puede menospreciarse la importancia de la construcción de acuerdos políticos en un tema tan fundamental como la designación de autoridades electorales.

Como vimos con creces con los Comités Evaluadores para la Elección Judicial, el proceso de evaluación de aspirantes a consejeros también puede perjudicar la calidad y la legitimidad de las designaciones. Al igual que en 2023, el Comité Técnico Evaluador para la renovación del INE no contó con el consenso de todas las fuerzas partidistas. A diferencia de las designaciones pasadas, este año el Comité Técnico no dio a conocer los documentos de los aspirantes entrevistados ni las calificaciones de las evaluaciones curriculares o las entrevistas. Solo se dieron a conocer las calificaciones del examen de conocimientos.

La renovación escalonada del Consejo General del INE es fundamental para preservar su autonomía. Sin embargo, evaluaciones sin cuidar la máxima transparencia y designaciones sin el más amplio consenso de las fuerzas partidistas lastiman innecesariamente la credibilidad de todo el Instituto Nacional Electoral.

# La destrucción del INE

*Chávez López, quien ha colaborado con la presidenta Claudia Sheinbaum y dijo que su experiencia en la materia es porque la empresa a su cargo imprime las boletas electorales, fue designado de la terna integrada solo por hombres*

**D**ecíamos ayer. El pacto entre Morena y sus aliados impuso anoche la designación de tres nuevos consejeros electorales por los próximos nueve años: el director de Talleres Gráficos, Arturo Manuel Chávez López, aun cuando no tiene experiencia en la materia; la presidenta del Instituto Electoral de Puebla, Blanca Yassahara Cruz García, y la titular del Órgano Interno de Control del Instituto Electoral de Tamaulipas, Frida Denisse Gómez Puga. Los tres, serios partidarios de Morena, los tres designados para un periodo de nueve años, del 21 de abril de 2026 al 21 de abril de 2035, y deberán rendir protesta ante el Consejo General del Instituto Nacional Electoral a la brevedad. Gil lo leyó en su periódico *La Jornada* en una nota de Enrique Méndez y Fernando Camacho.

Decíamos ayer: un desaseo, un mugrero, una imposición y un INE ya sin autonomía, un INE de Morena. Lo hicieron, destruyeron ya al órgano que organizó elecciones limpias, libres y competidas desde hace 25 años.

Cuando Gil leyó las declaraciones del coordinador de Morena, Ricardo Monreal, quiso volar en un tapete mágico. Monreal: la designación fue “resultado de un proceso transparente y basado en el mérito de los nuevos consejeros”.

## Todo o nada

La terna fue avalada por el pleno con 334 votos en favor de la mayoría legislativa y 127 en contra de los partidos opositores después de una larga jornada de diálogo entre Morena, PT y PVEM, *anjá*, que cruzaron nombres de las tres quintetas entregadas la noche del lunes por el comité técnico. Del acuerdo de esas tres fuerzas se cayó la candidatura de Alejandra Tello, cercana al magistrado Felipe de la Mata, quien fue objetada por los verdes, y ello dio paso a la designación de Cruz García en la quinteta de mujeres.

Ala rebatinga. Yo quiero un consejero: yo

UNO HASTA  
EL FONDO

GIL  
GAMÉS

[gil.games@milenio.com](mailto:gil.games@milenio.com)

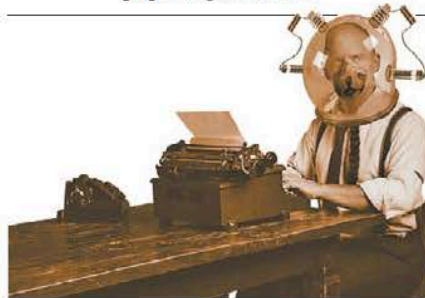

La oposición objetó  
que los perfiles están  
relacionados al partido  
en el gobierno

quiero dos, y así. De la quinteta integrada por hombres y mujeres no prosperó la candidatura de Bernardo Valle Monroy, actual director general de Audiencias en la Secretaría de Gobernación; fue descartado por un acuerdo que consistió en presentar dos mujeres candidatas y un hombre. Así, Gómez Puga surgió de la quinteta mixta, en la que estaba Valle Monroy como uno de los favoritos por su cercanía con el gobierno federal.

Chávez López, quien ha colaborado con la presidenta Claudia Sheinbaum y dijo que su experiencia en la materia es porque la empresa a su cargo imprime las boletas electorales, fue designado de la terna integrada solo por hombres. Yo sé de elecciones porque los Talleres Gráficos ganaron el concurso para imprimir las boletas. Carambas, gran argumento.

## Apego a la legalidad, me cae

Una vez presentada la terna al pleno, los grupos parlamentarios presentaron sus posturas sobre el relevo con gran transparencia y libertad.

Mientras Morena y sus aliados defendieron la legalidad del proceso, la oposición objetó que los perfiles están relacionados al partido en el gobierno e incluso el PAN habló del “robo del árbitro electoral”.

En la tribuna, a nombre del PT, Pedro Vázquez González sostuvo que la elección se apegó a la legalidad, pero acotó que los tres nuevos consejeros “deberán tener en su actuación el interés superior de México y la defensa del sistema democrático, por encima de intereses personales o de grupo”.

La elección, añadió, “no se trató solo de cubrir vacantes, sino que el órgano encargado de velar por la voluntad popular esté integrado por personas que comprendan la dimensión de su encargo y actúen a la altura de la confianza que el pueblo deposita en sus instituciones”. El cinismo es un humanismo.

A Gil le da grima la oposición arrinconada, pulverizada, despedazada. Ni hablar. No es poca cosa que el INE tal y como lo conocimos haya desaparecido. Una desgracia: ¿qué sigue?

Gil va a retirarse a sus habitaciones a cavilar en este suceso. Pero Gamés no quiere mentirse: ya todo estaba puesto para lo que podría llamarse la tragedia institucional mexicana, y no le busquemos gato a los tres pies. Morena hace y deshace, la Presidenta participa en foros españoles. Algunos optimistas afirman que faltan las elecciones del 27. Correcto, ¿y quién será el árbitro de esos comicios, ¿quién el Tribunal que calificará la elección? De acuerdo, tal vez hoy Gil trae en la espalda un costal de pesimismo.

Todo es muy raro, caracho, como diría Cervantes: “El hacer bien a los villanos es echar agua al mar”. —

**Gil's en va**

## DÍA CON DÍA

HÉCTOR  
AGUILAR  
CAMÍN

hector.aguilarcamin@milenio.com

La captura  
del INE

**E**scribí ayer que el actual régimen político de México no es una democracia, tampoco una *democracia iliberal*, ni una “autocracia competitiva”.

A mi juicio, el régimen político de México es una *dictadura constitucional* que no ha podido volverse, todavía, una dictadura política capaz de imponer sus dictados sobre todos los órdenes de gobierno del país.

Mi argumento es que hay una diferencia sustantiva entre tener facultades dictatoriales inscritas en la Constitución, como las tiene el gobierno de México, y poder ejercerlas en la práctica cotidiana de gobernar.

El esfuerzo político sostenido del gobierno es aterrizar, acostumbrar y resignar a su sociedad al ejercicio diario del poder dictatorial que está ya inscrito en las leyes fundamentales.

Amanecimos ayer con una noticia clara sobre la continuidad y la eficacia de ese esfuerzo.

Fueron nombrados los tres consejeros electorales del INE que faltaban, un hombre y dos mujeres, todos servidores probados del gobierno.

Hace unas semanas, el gobierno fracasó en su propósito de que la captura del INE y el control oficial de las elecciones quedara inscrito en la Constitución.

Impidieron la maniobra sus partidos aliados, el PT y el Partido Verde, porque, para ellos, firmarles esos poderes constitucionales al gobierno era firmar su sentencia de muerte como partidos.

El gobierno se resignó a la derrota, luego de una magna exhibición de torpeza política, pero inmediatamente re-dirigió sus esfuerzos a lo fundamental: controlar al INE, árbitro y organizador de las elecciones.

El INE, capturado ya, hará en adelante lo que quiera el gobierno, pues anteayer el gobierno se quedó con 8 votos seguros de los 11 consejeros del INE.

El control dictatorial de las elecciones no pasó a la Constitución, pero sí a la captura del INE.

Días antes, la Suprema Corte había otorgado al gobierno otra escandalosa autorización dictatorial: el poder de congelar cuentas bancarias, sin aviso judicial.

Así, las facultades dictatoriales que el gobierno no ha podido subir a la Constitución, van siendo ganadas en los hechos.

La política diaria se le enreda al gobierno de Morena, pero su proyecto dictatorial avanza.

La noticia de la captura del INE es una prueba mayor de ese proceso. —



## (I)legitimidad y (falta de) consensos

●● LORENZO CÓRDOVA VIANELLO

**H**ay dos asuntos en los que el más amplio consenso posible entre los actores políticos constituye una condición de legitimidad de todo sistema democrático: la definición de las reglas de la competencia política y de acceso al poder público y la determinación de quienes serán los árbitros responsables de aplicarlas y de vigilar su cumplimiento.

Cuando las reglas se imponen unilateralmente y éstas sólo reflejan los intereses de un sector del espectro político (así se hayan cumplido los requisitos legales para aprobarlas), las mismas terminarán siendo fuentes de controversia y de desencuentro, en vez de ser, como deberían, la base de legalidad y de confianza del entero orden democrático para resolver tanto las disputas entre partidos, como el acceso pacífico a los cargos públicos.

Del mismo modo, cuando los árbitros son decididos sin el acuerdo común entre quienes gobiernan y las oposiciones, se abre la puerta para que la sospecha y las acusaciones de parcialidad empañen todos los procesos electorales que aquellos lleven a cabo.

Se trata de un asunto lógico y elemental. Si las elecciones suponen un momento de tensión natural en las democracias, pues son el momento que supone la confrontación entre los partidos y las candidaturas que contienden por los puestos electivos, y ninguna disputa de ese tipo (por muy civilizada que sea) está exenta de animosidades y controversias, lo ideal es que las mismas se lleven a cabo a partir de una base de acuerdo común. Para que un juego —el que sea— pueda conducirse adecuadamente todos los jugadores deben haber convenido jugar el mismo juego, conforme a las mismas reglas y además estar de acuerdo en quienes serán los responsables de dirigirlo y arbitrarlo, si no, el mismo está condenado a terminar mal.



**Es un grave error que tendrá costos en términos de legitimidad de las futuras elecciones y de la aceptación de sus resultados”**

Lo anterior viene a cuento porque el morenismo, a pesar de que cuando era oposición insistió en construir condiciones de equidad y exigió jueces imparciales de las elecciones, ahora que está en el poder ha asumido la actitud contraria y ha hecho del agandalle su *modus operandi* para colonizar abusivamente a los órganos electorales con personas afines a sus intereses.

El reciente nombramiento que los partidos del bloque gobernante hicieron de tres consejerías del INE sin procurar el consenso de los partidos de oposición (más allá de los perfiles), es un grave error que inevitablemente tendrá costos en términos de legitimidad de las futuras elecciones y de la aceptación de sus resultados.

Si las cosas ya estaban mal debido a la actuación parcial y sesgada del INE y del TEPJF en las elecciones de 2024 (en las que, entre otras cosas, convalidaron la indebida intervención del presidente López Obrador en el proceso electoral sin consecuencia alguna, aligeraron las sanciones en materia de fiscalización beneficiando a Morena y consintieron una inconstitucional sobrerrepresentación del oficialismo) y en los comicios judiciales de 2025 (en los que eliminaron todos los controles y mecanismos de vigilancia sobre las elecciones, permitieron la intromisión grosera del gobierno y su partido y además, para colmo, legalizaron el uso de los acordeones como mecanismo de injerencia y manipulación del voto), ahora, con el nombramiento de las nuevas consejerías de manera unilateral y sin consenso, están dándole a la oposición y a la sociedad todos los argumentos para desconfiar con razón de las elecciones en el futuro.

Resulta increíble que, casi cinco lustros más tarde, se desatienda la lección de 2003 cuando el PAN y el PRI excluyeron al PRD de la designación de los integrantes del Consejo General del IFE, abriéndole así a la institución un boquete de legitimidad que resultó costosísimo en 2006, pues ese fue precisamente uno de los elementos que se utilizaron (por cierto, por parte de quienes hoy nos gobiernan) para argumentar un presunto —y nunca demostrado— fraude. Pero no cabía esperar otra cosa... así actúan los autoritarios. ●

—Investigador del IJF-UNAM. @lorenzocordovav

Sabemos la lección: en la hora de elegir al árbitro, unos y otros terminan siendo iguales. La política tiene memoria, aunque a veces finja amnesia.



CARLOS A.  
PÉREZ RICART  
@perezricart

## Sí somos iguales

Cuentan las crónicas del primero de noviembre de 2003 que, la noche anterior, los legisladores del PRD y del PT, como señal de luto, ataron un enorme moño negro al atril de la Cámara de Diputados.

Habían sido desplazados. El PRI, el PAN y el PVEM habían elegido al nuevo Consejo General del antiguo Instituto Federal Electoral (IFE). Ellos solitos.

La izquierda había sido, sin matices, ninguneada.

Cuentan también las crónicas –aunque a la distancia rozan la comedia– que, mientras Pablo Gómez y los suyos gritaban “¡IFE, ciudadano!”, priistas y panistas, encabezados por Elba Esther Gordillo y Germán Martínez, replicaban en porra: “¡México, México!”.

Las vueltas que da la vida.

Veintitrés años bastan para volvernos igualitos a nuestros adversarios.

Ese, al menos, fue el mensaje del martes. Sin memoria de la historia ni de la lucha que hizo 2018 posible.

*Sí somos iguales* a los de antes, dejaron dicho los congresistas oficialistas

al votar las ternas de nuevos consejeros del INE.

*Sí somos iguales* al PRIAN, como en 2003, cuando la mayoría bastaba para imponer y el acuerdo con la oposición sobraba.

*Sí somos iguales*, deslizó la Presidenta al aceptar que uno de los suyos –cercano, leal, incondicional– encamine su llegada al Consejo General. ¿Cuántas veces se denunció exactamente eso? ¿Cuántas veces se marchó contra la hipocresía hecha sistema?

*Sí somos iguales*, exhibió aquel aspirante que, en un súbito arrebato de erudición y memoria, obtuvo 99 de 100 puntos en un examen sobre un tema que, hasta hace nada, le era ajeno. Es verdad que hay proezas que piden aplauso; otras, como ésta, reclaman auditorías.

*Sí somos iguales*, resolvió la Jucopo al clausurar cualquier negociación con las minorías parlamentarias. Como si el INE fuera patrimonio de unos cuantos y no, como es, un bien público. Igual que en 2003, esas minorías

–que representan, aunque se olvide con frecuencia, a millones de mexicanos– quedaron de nuevo al margen de una decisión que, por su naturaleza, exige carácter de Estado.

*Sí somos iguales*, confirmó el Legislativo al diseñar un comité técnico de evaluación inclinado hacia perfiles cercanos al partido y que, más que elegir, estuvo limitado a transcribir.

La izquierda no luchó para apropiarse de los órganos, sino para abrirlos, para volverlos espacio común y no botín de mayoría.

Claudia Sheinbaum, de cuyas convicciones no dudo, yerra al avalar –e incluso propiciar– estos pasos. Supone que la fortalecen; en realidad, la exponen por dentro y por fuera, la dejan a merced de críticas previsibles y de sospechas que hasta ahora no formaban parte de la conversación.

La política tiene memoria, aunque a veces finja amnesia. Se aprende abajo y se olvida arriba. La mayoría con la que hoy se decide es, también, la que mañana puede revertirse. Ganar,

perder; perder, ganar. En ese vaivén –y en la disposición a aceptar sus reglas– descansa la democracia, el juego de todos.

• • •

La 4T ha cumplido en lo social. Sus logros son innegables. En lo relativo al sistema político, en cambio, ha quedado a deber. En momentos decisivos, ocupa en lugar de abrir. Captura en lugar de arbitrar. Prefiere la imposición a la generosidad, la aritmética al diálogo, la victoria inmediata a la legítima duradera.

Resulta difícil leer la decisión del martes como algo distinto a la sustitución de la política por la fría suma de los números. Allí donde se requerían negociación, pacto y equilibrio, se impuso la mayoría, implacable. Igual que hace 23 años.

Un error serio. Sorprende que sigamos sin entenderlo: en coyunturas así, la ganancia inmediata es exigua; el costo diferido, en cambio, es amplio y persistente.

Como en 2003, lo ocurrido el martes tiene ya su propia crónica. Cuenta una trama igual de cruel: una mayoría que decide sola, un árbitro configurado sin acuerdo, una oposición relegada a ser espectadora. Ya sabemos cómo acabó aquello.

Sabemos también la lección: en la hora de elegir al árbitro, unos y otros terminan siendo iguales.

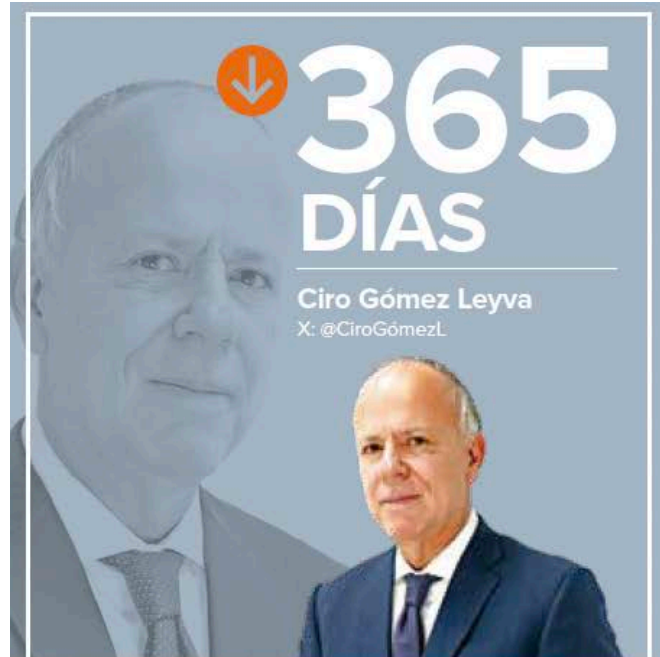

## Llorar por este INE será perder el tiempo

La toma del INE por parte de la 4T no se completó el martes con la votación oficialista de tres nuevos consejeros afines. Me sorprendió la cantidad de encabezados, artículos y textos en las redes que así lo consideran. Creo que el INE perdió la credibilidad y relevancia desde julio, cuando votó por castigar con una sanción de 10% de lo gastado en campaña a los candidatos que aparecieron en los acordeones y alcanzaron posiciones como ministros, magistrados y jueces. Al hacerlo, premió la corrupción del principio de equidad, aplaudió la trampa y convirtió a los acordeonistas ganadores en vivales: un puesto en la Suprema Corte, por ejemplo, costaría una multa de 145 mil pesos; y uno en un juzgado, de 22 mil — amén de que todavía se concedieron descuentos—. Por eso, el arribo de los consejeros **Cruz**, **Chávez** y **Gómez Puga** sería acaso una pobre secuela. Ese INE conducirá y cerrará las elecciones de 2027. Con ese INE, la oposición política —la que vociferaba “el INE no se toca”— deberá obtener al menos la mitad de los votos para no reeditar la derrota de 2024, que abrió paso a estas formas de control y poder sobre las urnas. No hay de otra. Nada ganarán con ponerse a llorar.



## La nueva mayoría en el INE

Las renovaciones en el INE pasaron de las formas de un *ménage à trois* de “cuotas y cuates” a las de un club cerrado, también de “cuates y cuotas”, pero con la misma lógica de alineación a la disputa por el poder. El Congreso afianzó el control de Morena y aliados con los mecanismos de captura que antes sirvieron a la *partidocracia* y ahora a la coalición gobernante. La nueva mayoría en el árbitro electoral es correlato del cambio en la correlación de fuerzas políticas del sistema; en la que la oposición ve el fin de su profesionalismo y credibilidad, y el último clavo de la democracia. Pero su autonomía, al menos en la ley, es igual a la que tenía, aunque en el pacto anterior había más rejuego en el ojo público para su independencia que ahora con la concentración de poder en Morena y su control rígido intramuros; aunque, aun así, no pudo cambiar las reglas del juego con su reforma electoral.

El nombramiento de tres nuevos consejeros proyecta las actuales condiciones políticas de su hegemonía y las tensiones electorales del nuevo arreglo político al interior de su coalición, en *a contrario sensu* del esquema anterior de reparto de poder compartido entre el extinto PRD, PAN y PRI; estos últimos por primera vez fueron marginados de estas designaciones sin consenso con la oposición. Ésa es otra diferencia en la nueva mayoría en el INE. El consenso extramuros de la *partidocracia* se ha reducido al acuerdo dentro de los colores de la alianza oficialista. Las decisiones, en efecto, estuvieron atoradas hasta que el Verde y el PT aceptaron los nombres de los relevos con su llave de la mayoría calificada. Sus minorías son la mayor oposición que ha encontrado Morena, pese a formar parte de la coalición gobernante.

Sus fuertes críticas contra su hegemonía en la reforma electoral se acallaron con el derecho de veto que ejercieron sobre algunos candidatos, aunque todos los finalistas eran cercanos a Morena. Pero eso no impidió que avalaran piezas clave del gobierno con la llegada de figuras de la mayor confianza de **Claudia Sheinbaum**, el director de Talleres Gráficos de México, **Arturo Manuel Chávez López**, antiguo compa-

ñero de luchas estudiantiles en la UNAM por aquellos años 90, cuando surgió el modelo de poder compartido que ahora ellos desplazan. Así como su exigencia de conservar la paridad de género con otras dos mujeres cercanas, **Frida Gómez Puga**, exconsejera electoral y titular del Órgano Interno de Control en Tamaulipas, nombrada por Morena en el Congreso estatal, y a **Blanca Yassahara Cruz García**, expresidenta del de Puebla, en cargos que se extenderán hasta 2035.

Con estos movimientos, **Sheinbaum** avanza en el armado de cartas hacia la elección de 2027, que será clave para su mando fuerte en la segunda mitad del sexenio y, luego, en la sucesión presidencial. Los comicios intermedios serán la primera gran prueba de Morena para retener las posiciones que ha ganado en los estados y refrendar su mayoría calificada, en un contexto mucho más adverso que el que marcó su rápido ascenso desde 2018 (23 gobiernos estatales) por el débil crecimiento económico e inversión, presiones inflacionarias y el neoproteccionismo de **Trump** que se le vino encima a la economía nacional.

Los fracasos en iniciativas electorales y la apuesta por el INE dejan entrever la pregunta obligada de cualquier gobierno sobre sus condiciones para consolidar su proyecto o ampliar su margen de poder para hacerlo. La Presidenta no parece querer arriesgar ni un ápice la rentabilidad electoral o, en palabras de la oposición, consolidar un modelo de autoritarismo electoral como sustento de la 4T si, además, no puede anclarlo en mejores resultados económicos y sociales.

A esta lógica obedecen también los enroques de su gobierno con la llegada a Morena de **Citlalli Hernández** desde la Secretaría de la Mujer para resolver la crisis de su dirección y la salida de **Luisa María Alcalde**; y el refuerzo de otra secretaria, la de Bienestar, **Ariadna Montiel**, nada menos que responsable de organizar la red de programas sociales estrella de su administración.

Nunca los cambios de actores y reglas del juego electorales son sólo modificaciones técnicas, sino respuesta a las condiciones de lucha por el poder. Un terreno en el que la Presidenta se mueve con soltura, como prueba prescindir de dos piezas clave de su gobierno en momentos en que se aproximan tiempos difíciles del exterior y, al interior, se acumulan los problemas.

## OPINIÓN

MANUEL  
J. JÁUREGUI*La diferencia que se percibe entre maestro y pupila parece ser de forma, no de fondo; cambia la relación con EU, pero no lo que más daño le hace al país.*

## Telúricos

Se detectan movimientos telúricos cuyo epicentro parece ser la oficina de la Presidenta en Palacio Nacional, quien se explaya colocando sus fichas y, tras bastidores, reforzando su colaboración con los norteamericanos.

Recién se apoderaron del INE con el apoyo del Partido del Ocio y del Tucán Negro, la Presidenta mueve sus piezas para tomar el control directo de Morena, sacando a Luisa María Alcalde y posiblemente también a Andrés López Beltrán para colocar a alguna de sus fichas, ya habiendo insertado a Citlalli Hernández ahí, quien negoció el pliegue de “los aliados”, especie que a partir del 2027 entrará en la lista de “en vías de extinción”.

Mientras, su cercano y consentido colaborador, García Harfuch –por quien ya ha surgido la “Harfuchmania”, pues su imagen batmanesca inunda los mercados de chucherías–, se apunta éxitos que deben tener complacidos a los norteamericanos, cuyos agentes trabajan en México sigilosamente siendo negada su presencia por el cuatrootismo, pero contribuyendo ellos a frenar el

tráfico de drogas hacia el vecino país y, además, apoyar a combatir el huachicol, fuente de ingresos de los grupos criminales.

Harfuchito logró anotarse un sonoro triunfo al capturar a una extensa banda de huachicoleros que operaban en cuando menos TRES ESTADOS y la capital misma, deteniendo a CATORCE personas, incluyendo supuestos líderes. Afirman que esta banda robaba UN MILLÓN Y MEDIO de litros SEMANALES de hidrocarburos, especialmente gas LP.

Además, lanzaron los federales un operativo en Badiraguato, Sinaloa, para capturar a un hermano de “El Chapo” apodado “El Guano”, logrando la detención de varios lugartenientes, aunque al momento de teclear estas líneas se ignora si lograron echarle el guante a su objetivo principal.

Este “golpe” ayuda a “Los Chapitos”, ya que éstos se distanciaron y pelearon con su tío, por lo que se puede decir que les quitan una piedra en su camino. “El Guanito” traficaba fentanilo y anfetaminas, y EU ofrece una recompensa de CINCO MILLONES de dólares por su captura.

Simultáneamente, las señales de que la relación entre el Gobierno mexicano –que no sabe nada de nada– y el norteamericano se ha estrechado nos las aporta el USTR, Jamieson Greer, quien afirmó ayer en el Capitolio –obviamente complacido tras su viaje a México y reuniones con el Secretario de Economía y operador de Airbnb en las Embajadas en el sexenio pasado cuando fingía como Canciller, Marcelo Ebrard– que México está abierto a firmar un “protocolo bilateral” con EU a la par del T-MEC.

La señal es, pues, que existe una estrecha colaboración que, por razones de la “sobadanía”, no quieren hacer pública. No afirmamos que esto esté mal y tampoco decimos que esté bien: es lo que es, basado en hechos a la vista, digan lo que digan.

Lo señalamos simplemente porque implica una DIVERGENCIA muy severa entre lo que practicaba el Gobierno del Ayatola de Palenque y el actual, que coincide en lo que se refiere al asesinato artero de la democracia, pero difiere en cómo llevarse, por ejemplo, con la DEA y la CIA.

Recordemos que el morador de “La

Chingada” expulsó a la DEA de México y nunca quiso colaborar con los vecinos en nada. Se muestra hoy la actual Administración, sin embargo, en total sintonía con la anterior en su amor por Cuba y la tiranía comunista que la somete, pero difieren en su relación con EU.

Más notorias se tomarán las divergencias si, como todo apunta, sale el famoso “Andy”, prole del Ayatola Macuspano, de la dirigencia de Morena, pues tal enroque mostraría una grieta en la relación maestro/pupila en la construcción del mal llamado segundo piso de la cuatrootería.

No nos malinterpreten: entre más se distancien, MEJOR para México; lo único que lamentamos es que lo hagan en torno al “cómo”, pero no en relación al “qué”.

Cooptar totalmente el INE, por ejemplo, es una REGRESION terrible, que sin duda le cobrará factura a los cuatrooteros tarde o temprano. Igualmente, la defenestración de la independencia del Poder Judicial y el mal manejo de la economía que nos lleva a pisar el pantano del magro crecimiento económico.

Lástima, pues, que la diferencia se limita sólo a la diplomacia con Estados Unidos y no A TODO, ya que lo que los une perjudica muchísimo, más de lo que la cercanía con el señor Trump ayuda.

## EN PRIVADO

JOAQUÍN  
LÓPEZ-DÓRIGA

lopezdoriga@milenio.com  
@lopezdoriga  
lopezdoriga.com



## Los agentes, asunto de Estado

*En este oficio, cuando te ganan la nota, te duele. Si no te duele estás en el lugar equivocado.*

**Florestán**

**E**l comunicado que la Fiscalía de Justicia de Chihuahua emitió el domingo sobre el desmantelamiento de uno de los mayores laboratorios de drogas daba a conocer la muerte del director de la Agencia Estatal de Investigación, Pedro Morán, un agente, y de *dos oficiales instructores de la embajada de Estados Unidos* que, decía el boletín, *regresaban del operativo de destrucción de laboratorios clandestinos en el municipio de Morelos.*

El lunes, el mismo fiscal, César Jáuregui me dijo que los estadounidenses no habían participado en el operativo que había estado a cargo de sus elementos y del Ejército, y que de regreso, al pasar por Polanco, a seis horas y media del operativo, se encontraron con los agentes que les pidieron los llevaran a Chihuahua pues su avión a México salía a las diez de la mañana y que en el camino se desbarrancó el vehículo, muriendo los cuatro. Me insistió una y otra vez en que los funcionarios de la embajada daban cursos de adiestramiento en el uso de drones a personal policiaco.

Ese domingo, el embajador Ronald Johnson lamentó las muertes y escribió: *Esta tragedia fortalece nuestra determinación de continuar su misión y avanzar en nuestro compromiso compartido con la seguridad y con la justicia para proteger a nuestra gente.*

El lunes, la presidenta Sheinbaum se refirió a la intolerable participación de agentes estadounidenses en operativos en territorio nacional y ayer se extendió diciendo que había pedido explicaciones al embajador Johnson, que sus agentes sí intervinieron en la acción, que esperaba una respuesta y hablaría con la gobernadora Maru Campos.

En medio de esto se trató de involucrar a la Defensa que, en lo que va de este gobierno, sumados Ejército y Guardia Nacional, han efectuado 37 mil 949 operaciones como estas de apoyo perimetral en todos los estados del país.

El hecho es que no tenían conocimiento alguno de la presencia de dos agentes extranjeros, pues todos, 56 policías, iban uniformados y ninguno se identificó.

El tema ya creció sin que por la mañana hubiera respuesta alguna de Washington. Por la tarde empezó a llegar.

### RETALES

**1. CAMBIOS.** La presidenta Sheinbaum confirmó lo que le adelanté ayer: su consejera jurídica, Esthela Damián se va como candidata al gobierno de Guerrero, Luis María Alcalde deja la presidencia de Morena para tomar esa posición y Ariadna Montiel la releva desde Bienestar;

**2. CONTROL.** Todo el aparato electoral pasó a manos del régimen tras el control del Tribunal Electoral, ya tiene el del INE tras la selección de tres afines a Morena; y

**3. VENGANZA.** El más duro en el caso de Chihuahua es el exgobernador panista, hoy senador morenista Javier Corral, que ha usado el caso para un ajuste de cuentas con su sucesora. Así las lealtades en los tiempos estelares de la 4T. —

**Nos vemos mañana, pero en privado**

**JAQUE MATE**  
**SERGIO SARMIENTO**  
 www.sergiosarmiento.com



*Pienso en el libro como forma de adquirir conocimiento, pero también como un instrumento de amor. Estoy agradecido.*

# Los libros y el amor

*"Que otros se jacten de las páginas que han escrito; a mí me enorgullecen las que he leído".*

**Jorge Luis Borges, "Un lector", 1969**

**Y**eso que en España se lee más que en México. El 49.4 por ciento de los libros impresos que se exhiben en librerías españolas no venden un solo ejemplar en un año. Dos terceras partes no suben de un ejemplar. Solo 5 por ciento llega a más de 100. Las cifras se dieron a conocer en febrero en el Congreso de Librerías en Valencia, según ha comentado Tommaso Koch de *El País*. Estos datos solo incluyen ventas de librerías, no las que se realizan en plataformas digitales.

El sueño de convertirse en autor de libros se ha universalizado, pero también se ha devaluado. Hoy tenemos más libros y autores que nunca, pero no necesariamente más lectores. Lo advirtió hace décadas, en *Los demasiados libros*, Gabriel Zaid: "Los libros se multiplican en proporción geométrica. Los lectores, en proporción aritmética. De no frenarse la pasión por publicar, vamos hacia un mundo con más autores que lectores".

En el mundo se están publicando 4 millones de nuevos títulos al año, de los cuales entre 500 mil y un millón provienen de empresas editoriales. El resto son autopublicaciones, muchas lanzadas a través de plataformas. En 2024 la industria editorial mexicana

produjo 20,054 títulos y vendió 79.2 millones de ejemplares. En su Módulo de Lectura 2025 el INEGI nos dice que 62.5 por ciento de la población alfabetizada de 12 años o más en México leyó algún libro en el año, ya sea impreso o digital. De quienes dicen que leyeron libros, 81.3 por ciento prefirieron los impresos y 33.3 por ciento los digitales. La mayoría de los mexicanos, 67.1 por ciento, afirma leer hasta tres libros al año, solo 32.9 por ciento dice leer cuatro o más. Pero tengo la impresión de que hay un trecho grande entre lo que la gente dice y lo que realmente lee.

La lectura me parece la forma más eficaz de adquirir conocimiento. Los libros son particularmente importantes para esta función, porque suelen tratar los temas con mayor profundidad que casi cualquier artículo. Son un antídoto a la superficialidad de las redes sociales o de los videos de TikTok. El problema es que, aun cuando más de la mitad de los mexicanos dice leer libros, unas cuantas preguntas bastan para sugerir que no lo hacen o que, si lo hicieron, fue hace años y solo libros de texto.

Leer no es nada más un instrumento de aprendizaje, también lo es de placer. Siempre encontraremos personajes como Marx Arriaga, quien afirmó que "leer por goce es un acto de consumo capitalista", o como los manifestantes del 26 de septiembre de 2019 que quemaron una Librería

Gandhi en Avenida Juárez, en el centro de la Ciudad de México, mientras coreaban: "Leer es de burgueses". Hay, sin embargo, otras voces, como la de Mario Vargas Llosa, que afirmó que "Aprender a leer es lo más importante que me ha pasado en la vida", o la de Irene Vallejo, que en *El infinito en un junco* advertía que "el libro es una extensión de la memoria y la imaginación". En la misma obra Vallejo expresó: "Si alguien lee para ti, desea tu placer; es un acto de amor y un armisticio en medio de los combates de la vida".

Yo estoy agradecido. Mi madre y mi padre me expresaron su amor leyéndome de chico. La lectura se convirtió para mí en un instrumento de trabajo, pero también de placer. He tenido, además, la suerte de enamorarme de una escritora y encontrar en sus libros no solo la oportunidad de comprenderla mejor y acercarme a ella, sino de sentirla junto a mí cuando hemos estado distanciados. Por eso este 23 de abril, día internacional del libro, pienso en el libro como forma de adquirir conocimiento, pero también como un instrumento de amor.

## • COLONIZACIÓN

La 4T no quería un INE imparcial. Nombró a tres nuevos consejeros por su cercanía al régimen. Arturo Chávez, ex director de Talleres Gráficos de México, ha manifestado claramente en redes su simpatía por el gobierno y por Sheinbaum.

## **EL LECTOR ESCRIBE**

### ¿Somos democráticos?

*Las acciones de la 4T parecen orientadas a concentrar el poder y a acotar los órganos democráticos. Se están enviando al INE tres personas afines a Morena como nuevos consejeros electorales, con lo que tendrían el control de ese "órgano autónomo". Algo similar ocurrió con el Trife.*

*Asimismo, estos órganos avalaron la nada democrática elección, vía acordeones, de jueces del Poder Judicial, entre los cuales destacan ex militantes de Morena.*

*Vale entonces la pregunta: ¿somos democráticos o nos acostumbraremos a vivir en México bajo lo que diga Morena? Adiós a las elecciones limpias.*

**Luis López**

*Álvaro Obregón,  
Ciudad de México*



## 1976

Lo recuerdo bien, a pesar de que sólo tenía diez años de edad. Fue el año de **Nadia Comaneci**, y sus ejecuciones perfectas en los Juegos Olímpicos de Montreal. El del vuelo inaugural del Concorde. El del golpe militar en Argentina. El de la llegada al poder de **Adolfo Suárez** en España. El del bicentenario de la independencia de Estados Unidos. El de la muerte de **Mao** y el encarcelamiento de su viuda. El del primer aterrizaje de una nave en Marte. El de los asesinatos de *El Hijo de Sam*. El del bombazo que mató a **Orlando Letelier**. El de la inauguración de la Nueva Basílica de Guadalupe. El del triunfo electoral de **Jimmy Carter**.

Pero lo que más recuerdo de 1976 es haber acompañado a mi padre a votar. El 4 de julio de ese año fue mi bautizo en la observación de los procesos electorales. Recuerdo que estaba yo muy emocionado. Llegamos temprano a la casilla.

Nunca había visto una boleta electoral. Mi padre me mostró la que le habían entregado y pude comprobar, para mi asombro, que en ella había un solo nombre. Eso sí, impreso tres veces, pues **José López Portillo** era el candidato presidencial del PRI, pero también del PARM y del PPS.

Un solo nombre y nada de competencia, como se supone que debía ocurrir en una elección.

Mi padre dobló la boleta sin marcarla y la depositó en la urna.

—¿No votaste por nadie? —pregunté, extrañado—.

—Sí, por **López Portillo**.

—Pero no te vi marcarla.

—No lo hice, pero de todos modos ese voto va a contar para él.

Años después, pensé que debí al menos escribir algo en la boleta. Una mentada de madre o algo por el estilo, pero él no era así. Creía en el deber ciudadano de votar. Si la política era abusiva, él no lo sería. Como no había competencia, la depositó en blanco.

Con el tiempo, aprendí cosas que habían ocurrido en ese proceso sucesorio. El voto decisivo, el único, lo había otorgado el presidente **Luis Echeverría**, quien anunció a **López Portillo**, el 17 de septiembre de 1975, en discretísimo diálogo, que él sería el candidato del PRI y, con ello, el próximo mandatario.

Las elecciones las organizaba el propio gobierno, a través de la Comisión Federal Electoral, que era presidida por el secretario de Gobernación.

Pese a la falta de contrincantes, **López Portillo** se dedicó a recorrer el país. “No había polémica ni enfrentamiento directo con otro candidato”, relata el expresidente en sus memorias, *Mis tiempos* (1988). “Si acaso, con ciertos críticos que desde la prensa manifestaban oposición; pero no había candidato al frente y, por ende, yo no tenía con quién competir sino conmigo mismo. Eran como rounds de sombra”.

Al ver la manera en la que, medio siglo después, el oficialismo actual terminó de conquistar las instituciones electorales, con el nombramiento de tres consejeros electorales a modo, que se sumarán al resto de los consejeros a modo para integrar el Consejo General a modo del Instituto Nacional Electoral —cosa que se sumó al sometimiento previo del Tribunal Electoral del Poder Judicial de la Federación—, no pude dejar de pensar en aquel año del 76, en aquella campaña de rounds de sombra y en aquella boleta con un solo nombre impreso.

El país ha regresado 50 años en el tiempo, con la importante diferencia de que aquella elección en solitario de **José López Portillo** dio lugar a una apertura del régimen, en 1977, con la reforma política impulsada por **Jesús Reyes Heróles**.

Hoy vamos en sentido opuesto, el de la cerrazón, viendo la película en reversa, encaminándonos a imitar los tiempos en los que el gobierno no quería —e impedía— cualquier tipo de competencia. No sé si con la captura total del INE la democracia en reversa ya haya tocado fondo. Me temo que apenas comenzaremos a ver las consecuencias.

### BUSCAPIÉS

\*Para estas alturas de 1976, el gobierno de **Luis Echeverría** ya estaba planeando cómo deshacerse del director de este diario, **Julio Scherer García**, cosa que se concretó el 8 de julio de ese año. El control total de las instituciones está peleado con la prensa libre.

## PENSÁNDOLO BIEN

JORGE ZEPEDA  
PATTERSON

No se trata de una estrategia para imponer los cuadros claudistas en las distintas entidades, porque ni siquiera los tiene; en teoría, todos presumen su lealtad a Sheinbaum, pero es evidente que muchos son impulsados por grupos de poder locales

El desplazamiento de miembros del gabinete de la presidenta Claudia Sheinbaum a la dirección de Morena era necesario. Sólo la heredera del bastón de mando tiene la legitimidad para arbitrar, definir criterios e impedir abusos en miles de candidaturas que habrán de procesarse en los próximos meses. Contra lo que se piense, no creo que sea una tarea particularmente del agrado de la Presidenta, quien a diferencia de la mayor parte de la clase política, no parece extraer placer de la ampliación del poder por el poder mismo. Sheinbaum está concentrada en la modernización de la administración pública, en mejorar la eficacia del Estado y en echar andar el Plan México, columnas fundamentales de su estrategia para activar la economía y mejorar la situación de los pobres. En ese sentido, constituye un incordio destinar piezas fundamentales de su equipo a la tarea de evitar luchas fratricidas o candidaturas vergonzantes en su partido.

Pero era imprescindible, porque sólo ella puede hacerlo. Resultaba demasiado pedir a Luisa María Alcalde o a Andrés López Beltrán, actuales cabezas de Morena, resistir la presión de los gobernadores y los líderes del Poder Legislativo, que se aprestan a consolidar equipos y territorios a partir del control de las próximas candidaturas. Además de su juventud, ambos arribaban a esta tormenta relativamente menguados. Y si bien no eran antagónicos a la Presidenta, ni mucho menos, tampoco eran percibidos como operadores vinculados a su primer círculo.

La probable llegada de Ariadna Montiel a la presidencia de Morena y el papel protagonista en la gestión de candidaturas por parte de Citlalli Hernández configuran una fórmula idónea. Las dos exsecretarías de Estado gozan de la confianza de Claudia Sheinbaum y tienen credenciales impecables en su trayectoria obradorista. Ariadna es una de las pocas titulares de dependencia que repitieron en su puesto al cambio del sexenio; respecto a Citlalli, habría que recordar que ya en la administración pasada fungió como secretaria general del partido. Se trata de una elección inteligente por parte de Palacio, porque son dos cuadros inobjetables incluso desde la perspectiva de Palenque. Eso permite afrontar al resto de los protagonistas que inciden en

# Palacio mete orden en Morena



Morena con absoluta legitimidad y sin fisuras a la vista.

Y a propósito de Palenque, un paréntesis. López Obrador ha cumplido cabalmente su propósito de dejar gobernar a su sucesora y ésta lo ha hecho con responsabilidad, tanto en sus tareas como jefa de Estado como en lo correspondiente al movimiento político que lidera. El expresidente sabe que cualquier intervención suya debilita al gobierno respecto a sus muchos adversarios y provocaría fracturas internas. El éxito de Sheinbaum es también el éxito de la 4T en su segunda temporada. Pero la tercera temporada es otra cosa. A quién heredar el bastón de mando es algo

De lo que sí se trata es de evitar abusos absurdos o candidatos imprementables e imponer reglas

que compete a ambos y eso exigirá la tarea de construir consensos entre Palacio y Palenque. Ahora bien, los gobernadores que se elegirán el año próximo (17) y los siguientes fungirán como tales durante la mitad o menos de este sexenio y la mitad o más del siguiente. Es decir, Sheinbaum goza de absoluta autonomía para designar a los titulares del gabinete con el que gobernará hasta finales de 2030 y, sin duda, será el referente y árbitro central en la disputa para elegir candidaturas en los próximos meses. Pero tendrá que hacerlo revisando el espejo retrovisor, bajo el entendido de que estas decisiones configuran un territorio político futuro

que trasciende a su propia administración. Particularmente en el caso del sureste.

La elección de Ariadna Montiel y de Citlalli Hernández vacuna contra cualquier objeción y favorece la tranquilidad en los ámbitos que importan en Morena. Pero lo verdaderamente decisivo es que ambas permiten potenciar al máximo la popularidad y la fuerza política que ha adquirido la Presidenta, de cara a las negociaciones con los factores de poder dentro del partido y sus aliados en la rebatija que viene.

No se trata de una estrategia para imponer los cuadros claudistas en las distintas entidades, porque ni siquiera los tiene para todos o la mayoría de los casos. En teoría, hoy todos presumen su lealtad a Sheinbaum, pero es evidente que proceden de orígenes variopintos y muchos de ellos son impulsados por grupos de poder locales de distinta índole. De lo que sí se trata es de evitar abusos absurdos o candidatos imprementables e imponer reglas consensuadas entre los actores.

Esperemos que todo esto sirva para dignificar el difícil equilibrio entre candidatos potencialmente exitosos en campaña y candidatos potencialmente exitosos en la tarea de gobernar. En el pasado se priorizó lo primero en detrimento de lo segundo, y allí está el caso de Cuauhtémoc Blanco, candidato arrasador en las urnas y una pesadilla en casa de gobierno de Morelos. No sería del todo dañina la posibilidad de perder en un par de entidades con candidatos genuinos si eso evita gobernadores vergonzantes. Después de todo, la Presidenta ha sido capaz de establecer una relación productiva con la mayor parte de los mandatarios de oposición en los estados. Más allá de los 17 que necesita para la aprobación de los cambios constitucionales, a la hora de gobernar para Sheinbaum es más útil un gobernador eficiente que uno inepto, así sea de Morena.

Por lo pronto, la dirigencia del partido comenzará a formar parte del amplio tablero de mando con que la Presidenta busca favorecer una conducción más eficiente el resto del sexenio. La manera en que ha fortalecido su liderazgo sin mayores exabruptos revela una capacidad política que no necesariamente se le atribuía. ■

## DUDA RAZONABLE

CARLOS  
PUIG

@puigcarlos



## Las extrañamente narradas decisiones de Claudia

**N**o es cualquier cosa el cambio de la Presidenta del partido mayoritario, hegemónico, de un país, es decir: de México.

Es el partido que detenta la Presidencia de la República, que tiene más gobernadores, con más senadores, con más diputados, con más presidentes

municipales, con más mayorías en congresos locales.

Ayer, la Presidenta, conste que fue ella quien lo anunció, nos comunicó en la mañanera que Luisa María Alcalde se va del liderazgo de ese partido.

Eso sí, nos dijo que ella no se mete con las decisiones de Morena, pero ahí no quedó lo raro.

Sí, la elogió: “Creo que ha desempeñado un gran papel, al frente de Morena”. Pero resulta que “Luisa es una excelente abogada, muy buena abogada”.

De ahí mencionó sus puestos en el sexenio anterior, nada menores, primero como Secretaria del Trabajo y luego en la Secretaría de Gobernación.

Y entonces, como según la Presidenta, por decisión propia Esthela Damián —sí, ajá— quiere ir a competir por la gubernatura de Guerrero, pues necesitaba una nueva consejera jurídica. Esthela Damián, por cierto, ha hecho toda, absolutamente toda su carrera política en Ciudad de México como asambleísta y diputada; tal vez por eso aparece en muy malos lugares en las encuestas rumbo a la elección guerrerense en 2027.

Volvamos al partido.

Contó ayer que ante la salida de Damián, revisó “perfiles diversos. Hay muchos perfiles muy buenos, pero tomé la decisión de invitar a Luisa María”.

¿Y qué le dijo Luisa María? “Lo voy a pensar estos días”. Lo mismo que Alcalde repitió minutos después ante la prensa. Difícil de creer que alguien “le piense” a una oferta de la Presidenta, pero en estos tiempos, lo difícil es tener certeza alguna. Por supuesto, unas horas después, feliz, Luisa María aceptó.

Como eso de que, según la Presidenta, “no tengo candidatos ni candidatas, ni favorezco a alguna persona que vaya a participar en una y otra actividad para poder ganar una encuesta del Partido Morena”.

Qué voy yo a decirle a la Presidenta, pero tal vez los debería de tener. Así funciona esto del liderazgo del movimiento, de los partidos en el poder. O me temo que sí, que sí los tiene, y que de hecho los está decidiendo, cosa que no está mal, al contrario; lo que no es sencillo de entender es por qué contarlos de otra manera, como si en verdad ella no tuviera nada que ver.

Tiempos raros, pues. —

## POLÍTICA ZOOM

RICARDO  
RAPHAEL

@ricardomraphael

## Ariadna Montiel a Morena

**E**s secreto a voces que, dentro de Morena, las Coordinaciones de Organización Territorial (COTs) se financian con dinero público. Se trata de la unidad a partir de la cual se moviliza la estructura del partido en el gobierno a nivel de cancha: ahí se concentran los brigadistas, líderes de colonia, activistas y, en épocas electorales, los promotores del voto.

Aunque oficialmente tendría Mo-

rena que costear este aparato con sus prerrogativas, hay evidencia sobre las transferencias que se hacen a los COTs provenientes de la obra pública contratada por los gobiernos municipales y estatales encabezados por el partido guinda.

Refuerzan también la estructura de base de este partido los llamados servidores de la Nación. No es coincidencia que los brigadistas de Morena y esos servidores salgan a las calles portando uniformes muy similares. Son hilos de una misma correa.

Estos servidores son los responsables de levantar y mantener el padrón de personas beneficiarias de los programas sociales.

Los COTs y los servidores de la Nación, juntos, son una estructura que desnivela el terreno de juego respecto del resto de las fuerzas políticas. Ambos aparatos se financian con recursos a los que la competencia no tiene acceso. Peor aún, se pagan con dinero que viene de todas las personas contribuyentes, sean o no militantes de Morena.

La decisión de sustituir a Luisa María Alcalde con Ariadna Montiel, como

presidenta de Morena, estaría relacionada con la manera como Morena moviliza sus votos, elección tras elección. Quien controla a los servidores de la Nación, controla la estructura del partido. Es así desde que Andrés Manuel López Obrador llegó a la Presidencia de la República.

Sin embargo, la vinculación entre los servidores y el partido tardó en consolidarse. Fue Ariadna Montiel quien, desde la Secretaría del Bienestar, se encargó de armar esta mecánica político electoral. Es decir, de vincular orgánicamente a los Servidores de la Nación con los COTs.

Faltaba un último paso para cerrar la pinza: nombrar a quien ha sido la jefa de los servidores de la Nación, durante los últimos cuatro años, presidenta de Morena.

**Zoom:** ¿Por qué ahora? Debe ser mucha la preocupación en Palacio Nacional con la caída en las preferencias que, encuesta tras encuesta, exhibe Morena. En un solo año ha extraviado doce puntos y por estos días cuenta únicamente con el 34 por ciento de las simpatías electorales. ■

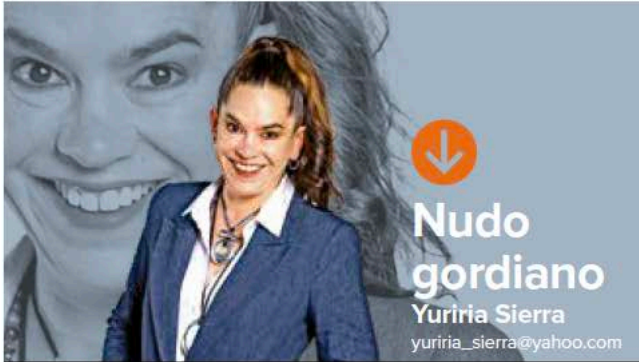

## El partido también es suyo

Hay movimientos políticos que parecen ajustes de agenda y son, en realidad, declaraciones de principios. Lo que ocurrió esta semana en Morena es de los segundos.

**Luisa María Alcalde** dejó la dirección nacional del partido. No fue una renuncia: fue una reubicación. La presidenta **Claudia Sheinbaum** la invitó a asumir la Consejería Jurídica de la Presidencia, cargo que quedó vacante luego de que **Esthela Damián** presentara su renuncia para buscar la candidatura a la gubernatura de Guerrero. Alcalde aceptó. “Me voy contenta y satisfecha”, escribió en redes. Y puede que sea verdad. Salir de un partido en ebullición pre-electoral para instalarse como principal asesora legal de la Presidenta no es un descenso: es un aterrizaje de precisión.

Pero el episodio no se lee solo. Hay que verlo junto con lo que ocurrió días antes: **Citlalli Hernández** dejó la Secretaría de las Mujeres para asumir la Comisión Nacional de Elecciones de Morena, donde trabajará en la consolidación de alianzas con PT y PVEM de cara a 2027. Y hay que leerlo junto con lo que aún no termina de confirmarse pero ya circula con nombre propio: que **Ariadna Montiel**, secretaria del Bienestar, podría llegar a la dirección nacional. Y junto con algo que las fuentes dicen en voz baja: la reconfiguración alcanza también a **Andrés Manuel López Beltrán**, cuya salida se perfila en los próximos días.

Leído en conjunto, el mensaje es inequívoco: **Claudia Sheinbaum** está tomando el partido.

No es un golpe de mano, es una operación de largo aliento ejecutada con la elegancia quirúrgica que caracteriza a esta Presidenta. Sin aspavientos, sin declaraciones de guerra, sin la épica que tanto gustaba a su antecesor. Un movimiento de piezas aquí, una “invitación” allá, y el tablero queda reordenado. Donde había perfiles con lealtades divididas, ahora habrá cuadros de confianza presidencial. Donde había tensiones no resueltas, habrá operadoras con mandato claro.

**Mandato claro.**

La llegada de **Citlalli** a las alianzas no es menor. Su designación como responsable de candidaturas y coaliciones es la primera pieza clave de este cambio. Las negociaciones con PT y PVEM estaban trabadas, el desorden en candidaturas locales se había vuelto costoso, y **Alcalde** no lograba imponerse sobre los cacicazgos territoriales. **Citlalli** tiene otro perfil: es brava, es política, conoce los intrínquilos de la negociación desde adentro. Si alguien puede meter en cintura a los aliados díclos, es ella.

**Montiel**, si llega, completaría la pinza desde otro ángulo. Su fortaleza no está en el discurso político, sino en la operación territorial: el manejo de padrones, el control de los programas sociales, la capacidad de movilización. En un partido que enfrenta elecciones en 2027, eso vale más que cualquier retórica. Morena no gana debates: Morena gana contando.

Lo que este realineamiento también revela es una incomodidad que nadie quiere nombrar demasiado alto. La fragilidad institucional del partido en el poder, incapaz de procesar sus conflictos internos sin la mediación directa de la mandataria. Un partido que necesita que la Presidenta mueva las piezas cada vez que se atasca no es todavía un partido maduro: es una extensión del Ejecutivo con membrete propio. Eso puede ser eficiente en el corto plazo y frágil en el largo. Cuando el partido y la Presidencia son lo mismo, el desgaste de uno se convierte en el desgaste del otro.

**Sheinbaum** también se sintió obligada a aclarar que no hay un teléfono rojo entre Palacio Nacional y Palenque, y que las decisiones se toman aquí. Que haya tenido que decirlo dice más que el desmentido mismo.

El capítulo de **Luisa Alcalde** en Morena cierra con números que ella misma recitó en su despedida: de tres millones de militantes a 12, estructuras territoriales consolidadas, formación política. No es un balance menor. Pero el partido que recibe no es el mismo que entregó: es uno donde la Presidenta ya no sólo gobierna el país, sino que también gobierna a Morena. El partido también es suyo. Quizás siempre lo fue. Sólo que ahora ya no hace falta fingir que no.

# Carlos Loret de Mola

## ●● HISTORIAS DE REPORTERO

### Arturo Ávila hundió a Luisa Alcalde



**L**a presidenta Sheinbaum se cansó de Arturo Ávila. El vocero de los diputados de Morena se hizo novio hace unos meses de Luisa María Alcalde, dirigente nacional de Morena. Y desde entonces, sus desplantes públicos y privados habían opacado la figura de una de las mujeres más queridas y destacadas del obradorato. Así me lo revelan dos fuentes de primerísimo nivel consultadas para esta columna.

Arturo Ávila se venía moviendo como si él fuera el dirigente nacional de Morena, y no su pareja. Encabezando reuniones con políticos morenistas para decirles que ya los están midiendo en encuestas, que van bien, como instalado en el reparto de candidaturas. Solicitando citas con gobernadores y secretarios del gabinete para hablar de contratos. Soltando comentarios de que él tiene la mejor relación con el Ejército, que conoce a todos en la Defensa Nacional. Declarando en entrevistas y mesas de debate, en las que sus palabras suenan a las del líder del partido, y no simplemente del novio de la dirigente.

Eso hartó a la presidenta de México. O terminó de hartarla, porque el historial de traiciones de Ávila lo tenía en la "lista negra" de la presidenta. Sheinbaum le atribuye el haber sido el operador de la guerra sucia que se lanzó contra ella durante la contienda interna de las "corcholatas" de Morena en 2024. En ese entonces, Ávila era instrumento de Adán Augusto López. Luego quiso acercarse a Ricardo Monreal. Final-

mente se integró a una de las familias de la realeza de la izquierda mexicana, los Alcalde Luján. Se volvió novio de Luisa María Alcalde, de las notables de Morena: todos la conocen desde niña, la quieren mucho, tiene buena relación con todos los grupos y líderes, es considerada presidenciable, es una de las figuras más aquilatas en el régimen porque hizo su trabajo desde tierra y ha llegado a ocupar cargos de primerísima importancia: legisladora, secretaria del Trabajo, secretaria de Gobernación y dirigente del partido.

Que la presidenta Sheinbaum la haya invitado a dejar la dirigencia nacional de Morena tiene mucho que ver con él. También es cierto que ella no se ayudó porque no supo detectar las señales de la arrogancia de su novio, de su aspiración a la omnipresencia y su clara invasión de tareas. No supo marcar distancia. Apenas hace unos días fueron fotografiados haciéndole promoción a la empresa cervecera de él.

#### **SACIAMORBOS**

Reventó ayer, pero desde el domingo el gobierno federal de México y la embajada de Estados Unidos estaban sentidos, dolidos el uno con el otro. La presidenta y el embajador. Ella, reclamando que habrían metido por la puerta de atrás a agentes de inteligencia a hacer operativos, en coordinación con un gobierno de oposición. Él, decepcionado porque México no mostró ninguna especial condolencia o solidaridad más allá de la mera declaración de trámite por los dos agentes caídos mientras ayudaban en la lucha contra el narco. La expectativa era un homenaje, o algo así. Y luego entró Trump... ●

***Se venía moviendo como si él fuera el dirigente nacional de Morena, y no su pareja, encabezando reuniones con políticos morenistas.***



## MORENA

POR JAVIER SOLÓRZANO ZINSER

**L**a Presidenta sabe que como está Morena van a aparecer una gran cantidad de problemas rumbo a las elecciones del 2027.

Se tienen que hacer cambios, porque se ha visto que el partido ha deambulado y que está en medio de un buen número de conflictos internos. Si algo le ha ayudado a Morena es que el calendario electoral le ha favorecido porque han sido pocas las elecciones en estos años.

Sin embargo, viene lo bueno y para ello el partido requiere de ajustes. Han surgido evidencias de que quienes durante estos años han encabezado el movimiento no han logrado cohesionar la organización, y que, en muchos casos, más bien las cosas han terminado bajo la soberbia y peleados con sus aliados.

Esto es lo que ha pasado al exterior, pero al interior han surgido una gran cantidad de inconformidades, porque la presidencia del partido se ha manejado con cierto autoritarismo, quizá porque se siente apoyada en todo sentido más que por el presente por el pasado sexenio.

Luisa María Alcalde fue sumando malquerientes. El problema mayor es que crecieron al interior del partido. Sus aliados se sintieron hechos a un lado y en más de alguna ocasión menospreciados y criticados. En su entorno se dejó crecer la idea de que eran "rémoras", lo cual alcanzó no solamente la dinámica interna del partido, sino que también a muchos y muchas de los opinólogos simpatizantes de Morena quienes lo hicieron saber.

La todavía presidenta de Morena confió al extremo en sus apoyos, lo que la llevó a distanciarse de las diferentes corrientes que componen el partido. Muchos y muchas se sintieron hechos a un lado, y poco o nada terminaron por ser consultados o tomados en cuenta.

**LUISA MARÍA** fue perdiendo la frescura que había sido uno de sus grandes atributos en medio de grillas y de una actitud que la colocó ante muchos en el partido como soberbia

Es difícil que de por medio no esté la mano de López Obrador en ciertos pasajes de lo que está sucediendo. Como hemos venido diciendo, al expresidente no hay necesidad de verlo para saber que está.

Luisa María es un cuadro al cual López Obrador le depositó toda su confianza. Fue secretaria del Trabajo, Gobernación, y seguramente el tabasqueño tuvo mucho que ver para que fuera la presidenta del partido. La llegó a definir como los cuadros jóvenes del futuro de la organización.

Su eventual salida replantea muchas cosas. El partido tiene que manejarse de una manera distinta a como se ha hecho hasta ahora. Es cierto que Morena puede seguir obteniendo victorias con el puro nombre, pero también van surgiendo evidencias de que se va desgastando junto con el ejercicio del poder desde el gobierno.

Tarde que temprano el clásico no pasa nada se puede convertir en un problema mayor. Los ciudadanos en su cotidianidad van viviendo las virtudes, pero particularmente los defectos de la gobernabilidad.

No se puede dirigir un partido levitando. La conjunción de las fuerzas políticas al interior de Morena es un galimatías. Enfrentar el 2027 sin tener el partido mínimamente cohesionado puede costar muy caro, porque lo contrario puede provocar confrontaciones abiertas y sangrías de personajes que tienen peso e influencia.

Fue quedando claro que la presidenta del partido no era el personaje para dirigir un proceso de una enorme complejidad. Es muy probable que ésta haya sido una de las razones de su futura salida. Luisa María fue perdiendo la frescura que había sido uno de sus grandes atributos en medio de grillas y de una actitud que la colocó ante muchos en el partido como soberbia.

"Lo voy a pensar" ante la propuesta que le hizo la Presidenta para muchos terminó siendo una actitud prepotente. Habrá que ver qué aprendió de todo esto y, sobre todo, habrá que ver cómo se reubica con aquello de la etiqueta de los nuevos cuadros de Morena; al igual que a la senadora por Chihuahua les ganó la prisa por ser.

### RESQUICIOS.

Se está convirtiendo en un riesgo grave el tema de los agentes de la CIA en Chihuahua. Se asegura que fue una acción coordinada con el Ejército mexicano, de ser así es la Presidenta, y sólo la Presidenta, quien tendría que estar informada y dar la orden.

Todo ejercicio del poder conlleva un desgaste. El Movimiento de Regeneración Nacional es un grupo político que ha cambiado algunas veces dentro de un partido organizado. También muestra muchos aspectos, actitudes y acciones de un movimiento que defiende causas sociales, todo esto bajo un liderazgo carismático.

Eso fue Morena en su origen y nacimiento. Convertirse en partido estructurado, con consejos, asambleas y reglamentos, con metodologías claras para la selección de integrantes y de aspirantes a cargos de elección popular, ha costado enorme trabajo.

Entre las causas se ubica primordialmente el pecado original: Andrés Manuel, el líder omnipotente y todopoderoso que toma todas las decisiones. Es el hacedor de las carreras y futuros políticos de miles de suspirantes que lo veneran como un profeta de iglesia en ascenso.

Una década y más ha significado institucionalizar esta, con frecuencia amorfa organización, en partido. Donde las reglas estén escritas y los mecanismos sean transparentes para la militancia.

Morena arrasó en las elecciones del 2018 y, a partir de ese momento, se convirtió en la fuerza dominante en el escenario político nacional. Adoptó a miles de tráfugas de otras fuerzas. Amalgamó sindicatos rebeldes, líderes corruptos y rechazados de

## Morena y su deterioro



otros partidos que buscaron un cargo, puesto y presupuesto en Morena. Muchos lo consiguieron.

Por momentos pareció el camión de la basura, que recogía despojo y deshechos por donde cruzaba. Pero se afianzó en el poder; 8 años después está en control del país: más del 73% de los mexicanos en todo el territorio están gobernados, representados, por Morena.

Tal vez fue mucho. El caudillo fundador, imagen y semejanza en torno a quien se construyó todo, erigió los "principios" —¿cuáles?— y estableció las políticas y los caminos. Prefirió el obradorato a la usanza del Maximato callista.

Embozado en demócrata que impulsaba la "transformación nacional", arrastró a su paso, con los pequeños o grandes —usted

puede decidir— avances de la naciente democracia mexicana.

Adiós a los jueces independientes, al INE libre y plural, a los organismos autónomos, contrapesos del poder —INAI, Coneval, Cofece, IFT y tantos otros—, incluso a la diversidad política en el Congreso. El reconocimiento a la oposición y al derecho de las minorías fue barrido como basura de un corredor.

Al paso de los años, Morena, que no consiguió la institucionalidad de un auténtico partido por la eterna presencia, mandato, influencia y control del fundador, es hoy un nido de ambiciones y competencias.

Todo aquel que pretenda llegar a un cargo o puesto de elección o de gobierno, signo inequívoco de negocios y riqueza —la realidad es aplastante—, debe transitar

por Morena. Es el nuevo PRI, como se ha dicho tantas veces.

Así lo quiso Andrés y así lo fue moldeando. La clave, la lealtad ciega y la obediencia total. Cuando Claudia Sheinbaum pretende limpiar y organizar un partido lleno de mercachifles y ambiciosos soberbios, se enfrenta a su antecesor, el padre y creador de todo presente político, y aún para algunos, del futuro también.

La presidenta ha intentado por todos los medios mantener unido al movimiento, evitar rupturas, sanar rencillas y luchas por imponer grupos y corrientes. Muy ingrata tarea, porque el hombre de Macuspana sigue con las manos metidas hasta el tuétano de Morena. Es suya, la reclama, no está dispuesto a cederla.

El cambio de dirigencia y la salida de Luisa María, incondicional completa de AMLO, obedece a esta urgente necesidad de orden, institucionalidad, lealtades correctas, humildad y sencillez que, aparentemente, la joven dirigente había extraviado en el camino.

Las continuas fricciones y desencuentros con los aliados (PT y Verde) le costaron caro a la niña consentida de Andrés Manuel. Tal vez la instrucción era "someter" a estos rebeldes que tienen vida política solo por la gracia del caudillo

—o por lo menos eso piensan— y el resultado fue modificar las formas y remover las vanidades.

Morena es hoy el vehículo predominante al poder, pero sus jaloneos internos amenazan con debilitar su presencia rumbo al 2027. Claudia lo tiene claro, por ello las decisiones y refuerzos con Citlalli y Ariadna.

Pero hay problemas mayores, que ese pueblo sabio, multicitado y manoseado, no pasa por alto. La cantaleta de la lucha contra la corrupción se quedó solo en eso: en discurso vacío y repetido en plazas y conferencias que nunca tuvo verificativo en expedientes, casos, carpetas y detenciones.

Hoy México es más corrupto que hace 7 años, no solo por el hambre de los morenistas —no todos— en el poder y su sed de resarcir los muchos años de observar desde lejos a los partidos gobernantes hacer negocios y repartir contratos. Sino sobre todo por la impunidad. Aquí no se castiga a nadie del presente o del pasado, solo son invitados al grupo gobernante sin prurito alguno.

Sin embargo, la creciente criminalidad y la inseguridad en cientos de ciudades es tal vez el mayor generador de desgaste. No solo no resuelven, sino que se incrementan casos, denuncias, crímenes y zonas bajo el dominio de los malos. La gente está cansada de no ver soluciones, y Morena no las tiene.



## Razones

Jorge Fernández Menéndez

[www.excelsior.com.mx/opinion/jorge-fernandez-menendez](http://www.excelsior.com.mx/opinion/jorge-fernandez-menendez) / [www.mexicoconfidencial.com](http://www.mexicoconfidencial.com)

# Amarrar apoyos y votos: muerte de la transición

• La pregunta, en todo caso, es quién iría a la Secretaría de Bienestar.

A **Luisa María Alcalde**, una funcionaria joven que nunca ha tenido resultados destacables en sus distintas y altas responsabilidades (fue secretaria del Trabajo, de Gobernación y, hasta hoy, presidenta de Morena), que se ha visto envuelta en controversias personales, pero a la que siempre le ayudó la relación de su familia con el expresidente **López Obrador**, le ofrecieron ayer, aunque tampoco tenga experiencia en el tema, la Consejería Jurídica de la Presidencia, una posición de mucha responsabilidad trabajando junto a la Presidenta.

**Luisa María**, en un desplante de aquéllos que suele tener, no la aceptó de buenas a primeras, declaró que “lo está pensando” y “que ya la buscaré (a la Presidenta) para plantearle mi decisión”. Ya había subido un video días atrás, cuando arreciaban los rumores de que sería retirada de la presidencia del partido, de que ella sólo se iría si la Presidenta le ofrecía otra cosa. Pues el ofrecimiento ya estuvo y **Luisa María** contestó que lo tenía que pensar. Una falta de respeto a la Presidenta y, en los hechos, líder de su partido, que pocas veces hemos visto. Pero parece que está de moda desafiar, dentro de Morena, la investidura presidencial. Doce horas más tarde, “lo pensó” y aceptó el cargo de consejera jurídica.

Ya lo habíamos contado aquí en alguna ocasión: cuando estaba comenzando mi vida como reportero, me citó —Iniciaba el gobierno de **Salinas de Gortari**— el entonces secretario de Gobernación, **Fernando Gutiérrez Barrios**. No conocía personalmente al mítico político y ese día me concedió dos horas de plática en su oficina de Bucareli. De alguna forma, llegamos a la relación que se debía mantener con un presidente de la República (más allá de su nombre) y me dijo algo que se me quedó grabado: puede usted, me decía en aquella ocasión **Gutiérrez Barrios**, estar de acuerdo o no con un presidente, le puede caer bien o mal, pero “cuando la silla convoca, el convocado va”. No se puede, insistía, desairar a un presidente. No tiene nada que ver con tener o no simpatía con él, o ella en este caso, sino con el respeto a una institución y lo que representa. Creo que tenía razón.

La salida de **Luisa María Alcalde** de Morena está más que decidida. Ya se sabe, incluso, que su reemplazo será la operadora de los programas sociales, **Ariadna Montiel**, secretaria del Bienestar. La actual consejera jurídica, **Estela Damián**, una mujer de todas las confianzas de la Presidenta, se va a Guerrero a buscar la candidatura (hablando de disciplina partidaria, a ver qué hace **Félix Salgado Macedonio**, quien, por mucho, es el que está arriba en todas las encuestas).

La pregunta, en todo caso, es quién iría a Bienestar. Dicen que podría ser **Rosa Icela Rodríguez** y entonces un tercero llegaría a Gobernación (¿**Alfonso Durazo**, **Omar García Harfuch** si la seguridad regresa al Palacio de Cobián?). **Andy López Beltrán**, que se decía que sería reemplazado por **Estela Damián**, se queda en la Secretaría de Organización de Morena hasta las elecciones legislativas del 7 de junio en Coahuila, porque él se ha hecho cargo de ese proceso y quiere terminarlo, dice, con buenos números. Serían los primeros desde que está en esa posición partidaria.

Lo importante en todo esto es que se amarran los programas sociales con la operación y los votos a través de **Ariadna Montiel**: el dinero, los operadores, la estructura de la secretaría estará ahora a disposición del partido en el poder.

Esa decisión, sumada a la elección ayer de tres consejeros del INE, que son miembros de Morena: **Blanca Cruz**, **Frida**

**Gómez** y **Arturo Chávez**, este último sin la menor experiencia en temas electorales, pero excolaborador directo de la presidenta **Sheinbaum**, cierra un círculo que nos regresa al gobierno de los años 70, a **Echeverría** o **Díaz Ordaz**: los tiempos del partido autoritario y prácticamente único que tenía en sus manos toda la estructura del poder.

En unos pocos años, Morena se ha quedado con todo: el Congreso (con una sobrerrepresentación fraudulenta), el Poder Judicial, eliminó a los órganos autónomos, las fiscalías son suyas y ahora termina de cooptar al INE (ya tenía el Tribunal Electoral), donde ya no habrá, salvo por conflictos internos, voces discordantes. Todo el poder está en una sola mano y, a pesar de eso, no deja de asombrar que los resultados en muchos ámbitos

sean tan decrecientes.

La transición política, ésa que tanto alabamos en el pasado, que costó tanto tiempo y esfuerzo construir, que detonó la pluralidad y permitió la alternancia, de la que Morena y sus antecesores fueron siempre los mayores beneficiarios, ha muerto. Morena tratará de entonarle el réquiem en 2027, aunque su ineficiencia en muchos ámbitos, sobre todo economía y lucha contra la corrupción, junto con su negativa a romper las redes de protección política al crimen organizado, le puede generar costos para ellos, hoy, impensables.

No deja de ser triste que, con la caída definitiva del INE, se terminen de perder los espacios plurales y reguladores de un sistema que cada día es menos democrático. Le falta al sistema autoritario tomar el control completo de los medios. Con las iniciativas y propuestas que están estos días en construcción, lo esperan lograr. Y, aun así, no se sienten, ni están, todavía seguros.

Es triste que, con la caída del INE, se terminen de perder los espacios plurales y reguladores de un sistema cada día menos democrático.

**Luis Cárdenas**
**●● EN LA MIRA**

## Morena podría ser la menor preocupación de Andy



**H**ay una guerra intestina en la 4T: *duros* contra *moderados*, *lopezobradoristas* contra *claudistas*, *patrioter* *chauvinistas* contra *cooperacionistas*.

El reciente escándalo de Marcelo Ebrard y su hijo pinta, a modo de síntesis, buena parte de esa batalla. Más allá del hecho en sí mismo y del debate sobre si hubo peculado o no, es revelador que las voces radicales del ala dura 4T en plumas, blogs, redes y espacios tradicionales —bajo la desaseada y cada vez más debilitada batuta de Jesús Ramírez Cuevas—, se transformasen en corifeo de descalificaciones contra el secretario de Economía.

Ebrard es pilar fundamental en la actual

negociación del T-MEC, del que depende 80% de la economía nacional: más de 1.7 millones de dólares por minuto intercambiamos en la frontera con Estados Unidos.

Pero al ala radical poco le importa la economía. Por ignorancia o por ideología desbordada, estarían dispuestos a dinamitar la de por sí delicada estabilidad si con eso recuperan el poder absoluto, resultando en un peligrosísimo estado visceral y totalitario, mucho peor que el de López Obrador. Adelantarse a los tiempos desactivando a uno de

los principales cuadros hacia el 2030 es clave en su estrategia.

Sin embargo, el tema de la Embajada Británica palidece frente a una tormenta que puede sacudir los cimientos del lopezobradorismo.

El 16 de abril, en las oficinas de Ikon Midstream LLC en Houston, agentes federales de la CBP, el IRS y el FBI ejecutaron una orden de registro federal incautando computadoras, servidores y documentos. Sin detenciones ni arrestos, de momento.

La orden se centra en una investigación por la falsificación de documentos aduaneros para declarar combustible como "aditivo lubricante", huachicol fiscal. La empresa fue una fachada para la comisión de los delitos.

Fuentes cercanas a la investigación en Estados Unidos señalan que Daniel Asaf Manjarrez y Marcos Manuel Herrería Alamina podrían convertirse en una parte sospechosa en la indagatoria. Asaf, íntimo amigo de Andrés Manuel López Beltrán; Herrería, cu-

ñado de Pedro López Obrador, hermano del expresidente. Ambos, cercanos al corazón del poder.

Asaf, hoy diputado federal, fue jefe de la ayudantía presidencial durante todo el sexenio de López Obrador. Herrería fue Director Corporativo de Administración y Servicios de Pemex bajo el mando de Octavio Romero Oropeza. La investigación norteamericana sospecharía del tráfico de influencias y la comisión abierta de diversos delitos para trasladar el combustible a México.

Políticamente es un golpe directo a la parte más radical del lopezobradorismo, es solo cuestión de tiempo para que se realicen los primeros arrestos.

De hecho, como parte de las investigaciones, hay testigos colaboradores, activos políticamente en el país, que operan en secreto con agentes estadounidenses a cambio de beneficios en sus procesos, más claro: entre los "amigos" de lopezobradorismo hay varios chivatos.

Podría ser que el asunto de Morena sea pronto la menor preocupación de Andy, perdón, de Don Andrés (cito). ●

—@LuisCardenasMX

**Daniel Asaf y Marcos Manuel Herrería podrían convertirse en parte sospechosa en la indagatoria.**

## Evolución o ruptura

Los recientes movimientos al interior del oficialismo no son casuales ni meramente administrativos. El relevo de Andy López Beltrán y próximamente de Luisa María Alcalde de los dos puestos más relevantes de Morena, marca un punto de inflexión en la consolidación del poder de Claudia Sheinbaum.

Se trata, en los hechos, de una transición interna que deja atrás —de forma tersa pero firme— la sombra de Andrés Manuel López Obrador.

Andy deja el centro de operación política del partido en el poder, la Secretaría de Organización, para asumir una tarea que, lejos de ser menor, representa un reto de alto riesgo: reforzar el trabajo territorial con 65 diputados federales de Morena en las próximas elecciones locales en Coahuila.

No es un destino cómodo ni simbólico; es una prueba de fuego. En política, los territorios complejos son los que definen carreras, y Coahuila se perfila como uno de los escenarios más adversos para la 4T.

DESDE SAN LÁZARO

**Alejo Sánchez Cano**

Opine usted:  
opinion@elfinanciero.com.mx

Por su parte, Luisa María Alcalde dimitirá de la presidencia nacional de Morena y recibe la oferta de encabezar la Consejería Jurídica de la Presidencia, una salida digna que la coloca cerca de la titular del Ejecutivo Federal.

Lo que subyace en estos movimientos es una señal política inequívoca: Claudia Sheinbaum transita hacia el pleno control del gobierno y del partido.

El alejamiento con su antecesor no ha sido abrupto ni conflictivo; por el contrario, ha seguido una ruta de separación gradual, calculada y sin estridencias. Pero eso no la hace menos contundente.

El poder, en política, no siempre se arrebató; a veces se asume con precisión quirúrgica.

La reconfiguración no termina ahí. En el horizonte inmediato se perfila la eventual llegada de Ariadna Montiel a la dirigencia nacional de Morena, mientras que Citlalli Hernández, en pocos días, ha consolidado su liderazgo en el partido.

Con estos ajustes, la presidenta empieza a tener no solo el control del aparato gubernamental, sino también de la maquinaria partidista. Un doble mando que, en el sistema político mexicano, suele traducirse en una capacidad de operación determinante.

Sin embargo, el verdadero termómetro de estos cambios no está en los nombramientos, sino en los resultados electorales. Y ahí es donde aparece Coahuila y luego las intermedias del 2027, como un campo minado para Morena.

Andy López Beltrán llega a una entidad donde el oficialismo enfrenta una realidad adversa: la consolidación del PRI como fuerza dominante bajo el liderazgo del gobernador Manolo Jiménez Salinas.

La llamada “aplanadora priista” no es una metáfora gratuita. Coahuila ha demostrado ser un bastión resistente a la expansión de Morena, con estructuras loca-

les sólidas, operación territorial eficaz y una narrativa de estabilidad que conecta con amplios sectores de la población.

En ese contexto, la misión de Andy no solo es complicada; es estratégica para medir la capacidad real del oficialismo sin la figura central de su fundador.

Porque ese es otro de los elementos clave: por primera vez, Morena enfrentará procesos locales relevantes sin la presencia directa de López Obrador como eje articulador. La marca sigue siendo poderosa, pero el liderazgo ya no es el mismo. Y en política, los vacíos —por minutos que sean— tienden a ser ocupados o explotados.

La presidenta Sheinbaum parece entender esta lógica. Por ello, sus movimientos no solo buscan reacomodar piezas, sino construir un nuevo equilibrio de poder donde su liderazgo sea incuestionable.

La designación de perfiles afines, la reorganización territorial y el control del partido apuntan en esa dirección.

No obstante, el riesgo es evidente. Concentrar poder implica también asumir costos. Si los resultados en entidades como Coahuila no favorecen a Morena, la responsabilidad recaerá direc-

tamente en la nueva configuración del liderazgo. Ya no habrá margen para atribuir derrotas a inercias del pasado o a decisiones heredadas.

En ese sentido, Andy López Beltrán carga con una doble presión: demostrar que puede operar políticamente sin el respaldo directo de su padre y, al mismo tiempo, contribuir a sostener la narrativa de expansión del movimiento.

No es una tarea sencilla, especialmente frente a un adversario que ha mostrado capacidad de resistencia y adaptación.

Así, los movimientos recientes en Morena no deben leerse como simples ajustes internos. Son, en realidad, parte de una estrategia más amplia de consolidación del poder presidencial.

Claudia Sheinbaum está marcando su propio rumbo, construyendo su equipo y definiendo las reglas de su liderazgo.

La separación con López Obrador no es ruptura, pero sí es evolución. Y como toda transición política, será puesta a prueba en las urnas.

Coahuila será, en este sentido, mucho más que una elección local: será el primer crucial examen del nuevo orden dentro del oficialismo.



## El pacto

La simultánea salida **Andy** y de **Luisa María Alcalde** de sus cargos en Morena habría sido pactada en una reunión —de tres horas— sostenida por la presidenta **Claudia Sheinbaum** y su predecesor, **Andrés Manuel López Obrador**, según una fuente de Morena que solicitó el anonimato.

Le damos crédito a la versión, porque tiene lógica y por la confianza que tenemos en la fuente.

Tiene lógica porque no veo un movimiento de ese tamaño sin que lo hayan hablado previamente quien preside el país y quien controla a Morena. Las diferencias entre la presidenta saliente de Morena y su secretario de Organización eran obvias. No se toleraban.

Cuentan que el hijo del expresidente tomaba decisiones sin considerar a **Luisa María**. La fuente dice que **Andy** “está sentido” con **Alcalde** “porque él la puso”.

Otro de los temas que se habrían tratado son las 17 gubernaturas que estarán en juego en las elecciones intermedias de 2027. No precisó cuándo, dónde y cómo se dio el encuentro que, obviamente, no fue en Palacio Nacional.

Intentamos confirmarla con gente del equipo de comunicación de la presidencia de la República. Nos dijeron que no tenían información, pero que iban a preguntar para avisarme.

No lo hicieron. El que calla otorga.

\* Ya que estamos. Muy extraña la primera reacción de **Alcalde** a la invitación que le hizo **Sheinbaum** para ocupar la Consejería Jurídica de la Presidencia, que deja **Esthela Damián**, quien buscará la gubernatura de Guerrero.

Subió a su cuenta de X un mensaje en el que dijo sentirse honrada de que la Presidenta la haya invitado a unirse a su equipo de trabajo, en la Consejería Jurídica.

Cito textual: “Sin duda representa un reconocimiento de trayectoria... Como le dije a ella, denme un ratito para pensarlo. Ya la buscaré para plantearle mi decisión”.

El “ratito” duró poco. Hacia las 18 horas subió un mensaje a sus redes sociales en el que acepta “con orgullo y agradecimiento” la invitación.

\* El “destape” de **Esthela Damián** como aspirante a la gu-

gubernatura de Guerrero, que la Presidenta hizo en la mañana, es un golpe a las aspiraciones no sólo de **Félix Salgado** quien, ya de por sí, tiene en su contra el impedimento del nepotismo que se autoimpuso Morena en 2027, sino también a la senadora **Beatriz Mojica**.

La legisladora encabeza, junto con **Félix**, las encuestas. A diferencia de **Damián**, quien ha hecho su carrera política en la Ciudad de México, **Mojica** conoce y ha vivido los múltiples problemas que tiene Guerrero: crisis de inseguridad, pobreza extrema, educación y fenómenos naturales como *Otts*...

Su esperanza es la encuesta de Morena para elegir candidato.

\* Tensiones, gritos, descalificaciones mutuas entre panistas y morenistas, marcaron la reunión que realizó ayer la Comisión de Puntos Constitucionales del Senado.

El tema del encontronazo fueron las acusaciones de “traidores a la patria” y “violaciones a la Constitución” que senadores de Morena le hicieron a **Maru Campos**, gobernadora panista de Chihuahua, y a su fiscal, **César Jáuregui**.

Reclaman su comparecencia, disfrazada de “reunión de trabajo”, para que expliquen lo que pasó en Chihuahua.

Los morenistas acusaron a **Maru** y a **Jáuregui** de haber permitido que “agentes de la CIA”, participaran en un operativo de seguridad, ocurrido en la sierra Tarahumara, para dismantelar un narco laboratorio.

Oficialmente, ambos agentes fallecieron en un accidente ocurrido cuando uno de los vehículos del convoy en el que regresaban del operativo cayó a un barranco, junto con otros dos agentes mexicanos que también murieron.

El fiscal cambió su versión inicial y en una segunda declaración, aseguró que los agentes gringos no participaron en el operativo y que se encontraban en el vehículo accidentado porque les dieron un aventón para que llegaran a tiempo a un vuelo.

Los panistas reaccionaron ante los señalamientos y reaccionaron a los morenistas con una sopa de su propio chocolate: “Son ustedes los que le han entregado la soberanía a los cárteles de la droga”.

El punto de acuerdo para que ambos comparezcan se aprobó no sólo en la comisión, sino en el pleno del Senado. No hubo votos en contra.

MC se abstuvo con el argumento esgrimido por **Luis Donald Colosio**. “No es una cuestión constitucional, sino una motivación 100% política”, dijo.

Al final, los panistas revirtieron el debate y exhibieron a los morenistas.

**Ricardo Anaya** propuso que se votara también la comparecencia del secretario de la defensa general **Ricardo Trevilla**; los gobernadores de Sinaloa, **Rubén Rocha**; y de Baja California, **Marina del Pilar Ávila**; y del canciller **Roberto Velasco**.

Morena y aliados votaron en contra. Quedaron exhibidos.

# La Presidenta en España

●● GERMÁN MARTÍNEZ CÁZARES

**L**a Presidenta de México, Claudia Sheinbaum, fue a Barcelona, España, a defender afuera lo que pisotea adentro: la democracia. Se juntó con un gobierno impresentable del Partido Socialista Obrero Español, que tiene en la cárcel a gente de su propio gabinete del presidente Pedro Sánchez, e incluso piden más de veinte años de prisión para su esposa Begonia Gómez, por corruptos. En ese estercolero fue a nadar el gobierno de México en su primera visita a Europa.

Pero el punto es que fue a defender la democracia, cuando aquí en México, en un proceso arbitrario, oscuro, de rebatinas de última hora, se decidieron la integración de tres consejeros del Instituto Nacional Electoral. Varios fieles a Morena y genuflexos se quedaron en la raya, no les cumplieron. El Partido del Trabajo, se movió; el Partido Verde Ecologista de México se calló, y en un proceso donde la mayoría oficialista cuidó más a Monreal que al INE, obtuvieron sus certificados de árbitros electorales, entre ellos uno que fue candidato perredista. Entre las que se quedaron fuera de último momento estuvo también una cercana de Samuel García, gobernador de Nuevo León, que por momentos hizo dudar a Movimiento Ciudadano de su voto.

Ganó Morena, y regresó el país a los tiempos antidemocráticos. A 1988 cuando Manuel Bartlett presidía el órgano electoral y se cayó el sistema de conteo de votos. Allí estuvieron tres mexicanos para defender el voto libre y la autoridad im-

parcial para contar los votos, la mayoría obradorista los apuñaló antier: Rosario Ibarra, Cuauhtémoc Cárdenas y Manuel Clouthier del Rincón. A ellos no los recordó la presidenta en Barcelona, España, en la España de la transición democrática.

México había logrado una transición democrática ejemplar. Se recreó y cuidó al pluralismo. Hubo alternancia de partidos en el poder. Los votos que se depositaron el mismo día y en la misma urna, y lo contaron los mismos funcionarios, eligieron a Felipe Calderón como presidente, y a Marcelo Ebrard, como jefe de gobierno del entonces Distrito Federal. ¿Calderón se robó la Presidencia y Ebrard la ganó? ¡Al diablo con su doble rasero democrático!

Morena es democraticida. Como Victoriano Huerta asesinó a Francisco I. Madero, así pretenden fusilar al sufragio efectivo. No fiscalizarán el dinero de las campañas. El dinero público de la Secretaría del Bienestar, como se quejó el propio Marcelo Ebrard en la precampaña presidencial pasada, o el dinero del crimen metido en la política, como lo acredita la prensa libre.

Empezar a hacer fraudes electorales es sinónimo de debilidad, no de fortaleza, así empezó el fin del PRI, así estamos viendo el derrumbe de quien va a Barcelona a callar los gobiernos totalitarios y autoritarios de China, Cuba o Nicaragua. ●

—Diputado federal



**Fue a Barcelona, España, a defender afuera lo que pisotea adentro: la democracia<sup>29</sup>**

**LA CUERDA DEL CIUDADANO**

# En Hungría sí se pudo, en México quizás, quizás, quizás

●● EMILIO RABASA GAMBOA

El pasado 12 de abril Hungría deslumbró al mundo con una espectacular elección parlamentaria, tanto por el récord histórico de afluencia electoral (79%), como por el resultado: el populismo autoritario de Viktor Orbán del partido Fidez fue contundentemente derrotado (38%) después de 16 años en el poder (2010-2026), por Péter Magyar del partido Tisza con 54%, y una mayoría calificada en el Parlamento, de 141 escaños contra 55 de Orbán.

El triunfo de Magyar pone fin a la autocalificada “democracia iliberal”, eufemismo que escondía a un régimen populista-autoritario, corrupto, ineficaz y ultra centralizador del poder.

Es un giro de 180° que recupera a la democracia representativa con división de poderes, estado de derecho y libertades, que el parásito populista les arrebató en 2010. Hungría se asienta en su casa europea provocando una reconfiguración geopolítica continental, en la que transita de un modelo iliberal-personalista a uno pluralista-competitivo.

Apenas anunciada la victoria de Magyar, Bruselas (UE) abrió las puertas a la Hungría democrática, destrabando los fondos que tenía congelados a Orbán por corrupción y ausencia del Estado de derecho, eliminando el “veto player” que el populista ejercía contra el apoyo a Ucrania y sanciones a Rusia.

Europagana, Rusia y Trump pierden. El primero sin un aliado sumiso al interior de la UE y el segundo al carecer de ese soporte europeo para su proyecto MAGA.

Si Magyar aspira a reestablecer su democracia parlamentaria, requiere dismantlar el virus populista que Orbán enraizó en instituciones, jueces y reguladores para tener el poder en un puño. Deberá pasar del “sí se pudo” (vencer electoralmente al populismo), al “sí se puede” (reconstruir la democracia). Dos pasos distintos.



**Mientras Hungría nos demostró que ‘sí se puede’ recuperar a la democracia, en México estamos al ritmo y letra del bolero de Oswaldo Farrés”**

En cambio en México seguimos en el “no se puede”. La presidenta Sheinbaum asistió a una cumbre en Barcelona, cuyo tema y título fue “La defensa de la democracia y las libertades”, con un discurso centrado en nuestra historia de Hidalgo y Morelos a Cárdenas, pasando por Juárez y revolucionarios de 1910, que ocultó toda la dinámica antidemocrática de la 4T, desde el soporte a las medidas confiscatorias de la democracia de AMLO, y la sobrerrepresentación espuria (54-74%), su continuidad, con las elecciones acordeonadas de la reforma judicial, restricciones a las libertades en el amparo, hasta sus planes A y B electorales, que ahora se consolidan con una elección opaca y sesgada, mediante relevos en el Consejo General del INE, de clara simpatía oficialista y desprecio a la experiencia electoral. Para el 2027 asegura un árbitro completamente obsecuente al oficialismo, en detrimento de elecciones íntegras, independientes, transparentes y libres, esto es, DEMOCRÁTICAS, que es lo que la enorme mayoría de l@s mexican@s, el mundo y los inversionistas, esperan en México. En castellano coloquial: “Candil de la calle y oscuridad de su casa”.

Recuerdo una discusión con Lawrence Whitehead, (mexicanólogo profesor de Oxford), en los 80-90s del siglo XX, quien sostenía la imposibilidad de construir una democracia en México, sin contar con instituciones arbitrales electorales independientes y autónomas, que así dieran confiabilidad al electorado. Cuando se conformó el IFE de Woldenberg, reconoció haberse equivocado. Hoy le daría la razón.

Por eso, mientras que Hungría nos demostró que “sí se puede” recuperar a la democracia previamente capturada y castada por el populismo, en México estamos al ritmo y letra del bolero de Oswaldo Farrés: “Siempre que te pregunto que ¿cuándo, cómo y dónde? Tú siempre me respondes: quizás, quizás, quizás... Y así pasan los días y yo desesperando y tú, tú contestando: Quizás, quizás, quizás”. ●

—Docente/investigador de la UNAM



# Opinión Destacada

23 abril 2026



## ¿HASTA AHORA ES QUE SE DAN CUENTA?

ANIMALIDADES...

Marielena Hoyo Bastien  
producciones\_serengueti@yahoo.com



*Estamos en plena cuenta regresiva para que Los Franciscanitos retornen a su legítimo hogar del que nunca debieron ser despojados y menos expulsados de forma tan violenta como ilegal. Quedan apenas unos días para que el gobierno que encabeza @ClaraBrugadaM cumpla con el compromiso conjunto, público y publicado de su vuelta. Cualquier argumentación en contra, máxime tras de que más de mil ciudadanos se volcaron a remozar las instalaciones de su refugio aportando mano de obra, materiales y hasta la comida que los recibirá, será tomada como una provocación que no será fácil desenredar y nos iremos con todo. ¿Me estás leyendo inútil?...*

**P**or cierto, no hay que ser adivino para deducir que quienes promovieron y patrocinaron la "manifestación" de ayer en el caótico cruce de las avenidas Reforma e Insurgentes, exigiendo el no retorno de los perritos y gatitos al Refugio Franciscano, A. C., fueron las mismas personas que mal administran la opulenta Fundación Antonio Haghenbeck y de la Lama, IAP, toda vez que para la floreciente y realmente desconocida asociación que supuestamente organizó el bloqueo sería imposible contar con tamaños recursos para, entre otros haberes, alquilar los tractocamiones que estacionaron para impedir el tránsito de vehículos al ser apenas unas cuantas

las provocadoras, entre ellas, reconocidas adictas a la Fundación referida. De estar equivocada agradeceré nos beneficien con un curso intensivo y gratuito de finanzas, aunque bien se conocen, me consta, las triangulaciones de recursos que practica la FAH, que en uno más de sus mentirosos comunicados se deslindó del movimiento. ¡De no creerse!. Y ya en otro tema...

Se recordará que la semana pasada me comprometí a seguir hoy con el asunto de los Hipopótamos Escobar, peeeero, debo saltarme tan complejo tema para dar prioridad al provocado por la descocada y soberbia senadora morenista Mariela Gutiérrez, al observar la gran indignación nacional causada

ante la matanza de 14,023 perros (sin contar los gatos y gatitos que también habrán sido eliminados) que cínicamente admitió haber matado mientras se desempeñaba, hasta en tres ocasiones (o sea durante 6 años y no 5 como equivocadamente aseguré) como presidenta municipal de Tecámac, EdoMex, alegando haberse apegado a la legislación... ¿cuál?... que hasta metió en un vericuetto de ignorancia a la mismísima **Presidenta Sheinbaum** que la defendió, creyéndole, y a la Norma Oficial Mexicana 033 que para nada dispone matanzas, sino que únicamente determina y describe hasta gráficamente los métodos dizque humanitarios para dar muerte a los animales domésticos y silvestres. En el particular caso de perros y gatos, las legislaciones en general determinan que siempre y cuando se trate de una emergencia o de que la criatura en cuestión haya sido desahuciada por médico veterinario en pleno uso de sus facultades, pero aún así, suponiendo más no concediéndole que pueda justificarse al haber equivocado la denominación de la endiablada NOM que pudo respaldarla (al menos en un periodo y ojo con ello!), doña ínfulas no podrá y quizás incluso ni tendrá que acreditar los dictámenes profesionales por cada uno de los animales vilmente asesinados, pero sí mostrar las facturas de los productos e insumos que debió adquirir para el procedimiento, a fin de demostrar que se les aplicó muerte sin dolor ni sufrimiento y por parte de quien. Respecto a eso de que "no tendría"... me amplió aprovechando la acotación para exigir al Congreso su inmediata intervención para actualizar y armonizar la Ley Federal de Sanidad Animal, toda vez que en su artículo 23 refiere todavía el termino "sacrificio" y concretamente no obliga contar con el dictamen citado, sino que lo indica "de ser posible". ¡Caramba!, lo que hace una estúpida frase acomodada a modo, pero aún así de discutible, la eutanasia en animales no aptos para el consumo humano sólo estaría justificada,

que lamentablemente no sancionada, si su bienestar está comprometido por el sufrimiento que le cause un accidente, enfermedad, incapacidad física (incompatible con una vida plena, agrego) o trastornos seniles y por lo tanto no es ni será factible aceptarle a la Cruella de Vil mexicana que cada uno de los 6.40 perros muertos por día haya recaído en alguno de tales supuestos o en casos de agresión y por lo tanto cuentas tendrá que dar, debiendo para ello serle retirado el fuero... sueños guajiros, sí, pero pese a la imposibilidad ha de entenderse que **esas matanzas no son excepción y sí regla en todos y cada uno de los municipios del país**, posiblemente siendo el EdoMex donde más animales se sumen, no omitiendo que en los lugares más alejados y pobres, dominados para peor por usos y costumbres, esas muertes se dan bajo métodos indescriptiblemente crueles. Es tiempo, entonces, de que se impongan políticas públicas no complacientes; de que se prohíba en todo el país la comercialización de perros y gatos y que al igual se impida su reproducción, así se crucifiquen los "criadores responsables" en el Zócalo. Ello, al menos hasta que no haya un solo lomito o michi en situación de calle. De otra forma... todos seremos Mariela. Que conste...

## MARIELA: LA EXTERMINADORA DE LOMITOS



BASADA EN HECHOS REALES

La eutanasia en animales no aptos para el consumo humano sólo estaría justificada, que lamentablemente no sancionada, si su bienestar está comprometido por el sufrimiento que le cause un accidente, enfermedad, incapacidad física...

## La CIA en Chihuahua

El accidente en Chihuahua donde murieron dos agentes de la CIA no solo muestra una violación de los acuerdos de cooperación en materia de seguridad con México, sino que refleja la crisis de credibilidad por la que atraviesa Palacio Nacional. La presidenta Claudia Sheinbaum pidió ayer al gobierno de Chihuahua y a Estados Unidos aclarar la operación de los agentes en territorio mexicano porque, como subrayó, “no es menor lo que sucedió”. De hecho, ella no lo sabe, es mucho más grave, delicado y profundo de lo que se puede imaginar.

Los agentes murieron en la madrugada del domingo en una carretera en la Sierra Tarahumara, al regresar de un operativo encabezado por la Agencia Estatal de Investigación en la comunidad de El Pinal, en el municipio de Morelos. Viajaban en un convoy de cinco vehículos, encabezado por un Rhino, el cual está blindado y es utilizado en operaciones especiales por corporaciones policiales, a toda velocidad por la serpenteante terracería. En una curva, el Rhino giró, pero el segundo vehículo, entre lo oscuro de la mañana y la polvareda, se siguió de frente.

El vehículo cayó por la ladera y se incendió. El director de la Agencia Estatal de Investigación, un agente de la corporación y un agente de la CIA salieron expulsados del automóvil, y el cuerpo de uno más, que quedó atrapado en el vehículo,

ESTRICTAMENTE PERSONAL

### Raymundo Riva Palacio

Opine usted:  
rrivapalacio2024@gmail.com

@rivapa\_oficial



se incineró. En el tercer vehículo viajaba su jefe y otro agente de la compañía. Eran cuatro agentes que no eran extraños para el fiscal de Chihuahua, César Jáuregui, ni para la gobernadora Maru Campos.

La operación en la que participaron fue el desmantelamiento de un laboratorio de fentanilo de los que se movieron de Sinaloa cuando estalló la guerra interna del *Cártel de Sinaloa* hace casi dos años, manejado por Óscar Manuel Gastélum Iribe, jefe de la organización criminal conocida como *Los Músicos*, que perteneció al cártel de los hermanos Beltrán Leyva y se asoció con Aureliano Guzmán Loera, El

*Guano*, hermano de Joaquín *El Chapo* Guzmán, y quien es el que está dando la cara en la guerra fratricida contra *Los Mayitos*, que están peleando ese territorio en la Tarahumara.

La presidenta confirmó ayer que agentes de la CIA participaron en esa operación, que contraviene el acuerdo de entendimiento entre los dos países y viola la Ley de Seguridad Nacional. Desconocido para ella —y quizás para el gabinete de seguridad— es que era la tercera operación que hacía la CIA con la Agencia Estatal de Investigación de Chihuahua en este año, las cuales resultaron fallidas.

La primera fue en febrero, en Ojinaga, la segunda ciudad fronteriza más grande de Chihuahua después de Ciudad Juárez, contra miembros del grupo de *Los Menchaca*, cuyo líder, actualmente preso, Sergio Menchaca, fundó *La Línea*, que fue el brazo armado del *Cártel de Juárez*. *Los Menchaca* están aliados actualmente a *Los Cabrera*, que luchan al lado de *Los Mayitos*, y operan principalmente en Durango.

La segunda fue a finales de febrero y se prolongó a los primeros días de marzo, llevada a cabo en la comunidad de Santa Bárbara, a 36 kilómetros al sur de Parral. La CIA buscaba detener a miembros del grupo criminal de *Los Salgueiro*, cuya cabeza, Noel Salgueiro Nevárez, detenido hace 15 años, fundó *Gente Nueva*, y están aliados a *Los Chapitos*. Como en el caso de *Los Menchaca*, *Los Salgueiro* también son buscados por Estados Unidos.

La tercera operación, en El Pinal, comenzó el viernes, cuando

los agentes de la CIA volaron drones para recolectar información y definir el desmantelamiento del narcolaboratorio. Varios agentes de la CIA eran mexicano-estadounidenses, iban vestidos con uniformes tácticos de la Agencia Estatal de Investigación y llevaban cubierta la cara con balaclavas tácticas. El Ejército, que participó en la seguridad perimetral, difícilmente pudo haber reconocido a extranjeros cuando llevaban el camuflaje del uniforme especial, y, al tener cerrado bajo llave el gobierno de Chihuahua las imágenes del operativo, no se puede realizar un análisis antropométrico.

Las operaciones de la CIA en Chihuahua, como finalmente ayer admitió Sheinbaum, violan la Ley de Seguridad Nacional, publicada en el *Diario Oficial* el 18 de diciembre de 2020, que prohíbe expresamente que agentes extranjeros actúen sin el conocimiento de las secretarías de Relaciones Exteriores y de Seguridad y Protección Ciudadana, y que las autoridades de los tres Poderes de la Unión que tengan contacto con ellos deberán tener la autorización del Grupo de Alto Nivel de Seguridad, al que deberán informarle cualquier reunión, comunicación o interacción que tengan con ellos.

La violación de la ley por parte de la gobernadora Campos tiene como antecedente —y, estirando un poco, justificación— la firma de un memorando de entendimiento con el gobernador de Texas, Greg Abbott, en abril de 2022 —posterior a la promulgación de la Ley de Seguridad Nacional— que incluía la cooperación bilateral para

reducir el tráfico de fentanilo e implementar un programa con drones e inteligencia artificial en la frontera. El acuerdo nunca fue impugnado, y se suscribió cuando el secretario de Relaciones Exteriores era Marcelo Ebrard y uno de sus principales colaboradores era el actual canciller, Roberto Velasco.

Sheinbaum declaró ayer que se estaba verificando si los agentes de la CIA estaban acreditados en la embajada de Estados Unidos. Si lo están, no aparecerán como agentes de la CIA, pues la única dependencia que tiene que identificar a su personal es la DEA, un requisito impuesto por el gobierno mexicano tras el secuestro del doctor Humberto Álvarez Macháin, acusado —y exonerado— de haber mantenido con vida al agente antinarcóticos Enrique Camarena Salazar en los 80.

Los cuatro agentes que iban en el convoy habían estado trabajando la región del noreste desde hace tiempo. Al frente del grupo iba el responsable de operaciones de la oficina de la CIA que se encuentra dentro del consulado en Monterrey, que es parte de la Dirección de Operaciones de la compañía en su cuartel general en Langley, Virginia, suburbio de Washington.

El jefe debió haber llamado inmediatamente a su superior inmediata, la jefa de Estación de la CIA en México, pero, hasta donde se sabe, no lo comunicó al embajador Ron Johnson. Esto no es algo inusual o extraordinario, pero agrega a esta caja de sorpresas amargas para el gobierno de Sheinbaum que abrió el accidente.