

Portadas Estatales

07 enero 2026





LUS CANACHO

REYES MAGOS LLEGAN AL HOSPITAL PARA EL NIÑO

Este martes, desde temprana hora, decenas de menores recibieron un regalo en las inmediaciones del Hospital para el Niño (IMIEM) en Toluca por parte de familias, colectivos y pequeños negocios, así también se dio cita la gobernadora Delfina Gómez Álvarez quien acompañó a pacientes del nosocomio y partió con ellos la tradicional rosca de reyes. **Pág. 32**



CORTESÍA GEM

DÍA DE LA ENFERMERA "Los milagros existen en los hospitales"

Nancy Pascual, enfermera del IMSS, relata 21 años de entrega, empatía y fe, donde cuidar pacientes también implica acompañar, escuchar y creer.



RAMSÉS MERICADO

P. 8

TRANSPORTISTAS PIDEN REUBICAR

Ciclovía impacta la movilidad en Isidro Fabela

XIMENA GARCÍA

Semov realizará diagnóstico integral del corredor para mejorar la infraestructura

A dos meses de la entrada en operación del tramo norte de la ciclovía en avenida Isidro Fabela, transportistas del valle de Toluca denunciaron un aumento considerable en los tiempos de traslado, que en recorridos de apenas tres kilómetros puede alcanzar hasta 45 minutos. Concesionarios señalaron que una ruta que antes se realizaba en 15 minu-

tos ahora puede tardar casi una hora, lo que genera pérdidas económicas, ajustes de recorridos y afectaciones directas a miles de usuarios del transporte público.

La Canapat advirtió que la reducción de carriles en una vialidad estratégica, sumada a una obra inconclusa y al uso irregular del espacio por vehículos estacionados y ambu-

lantaje, ha provocado cuellos de botella permanentes. Ante ello, transportistas plantearon la necesidad de replantear el proyecto sin descartar la movilidad ciclista, proponiendo su reubicación en avenidas con menor carga vehicular.

Por su parte, la Semov informó que se realiza un diagnóstico del corredor para implementar acciones de mitigación, mejorar la señalización, liberar carriles y coordinar los nodos semaforicos, mientras continúan mesas de trabajo para definir posibles ajustes a la infraestructura. **Pág. 3**

TRAS 40 AÑOS

En riesgo está la sede de escritores toluqueños

Después de más de 40 años de ocupar un inmueble a un costado de la Plaza Fray Andrés de Castro, deben abandonar sus oficinas a más tardar en 90 días. **Pág. 28**

DESDE LOS 11 AÑOS

Aplican vacuna VPH a niños

La Secretaría de Salud del Estado de México informó que la vacuna contra el Virus del Papiloma Humano (VPH) se aplica a niñas y niños desde los 11 años para prevenir infecciones, verrugas y diversos tipos de cáncer. El biológico es gratuito, requiere dos dosis y está disponible en centros de salud. El VPH puede no presentar síntomas, por lo que se recomiendan revisiones médicas periódicas. Hasta la semana 50 de 2025 se confirmaron 2 mil 970 casos en la entidad mexicana. **Pág. 6**

ASUNTOS INTERNACIONALES

Migrantes acusan robos en carreteras al volver de EU

Asaltos, una de las principales agresiones que enfrentan migrantes mexicanos al volver de EU; autoridades llaman a denunciar y ofrecen apoyo. **Pág. 4**

ENFERMERÍA · GERONTOLOGÍA · NUTRICIÓN
PSICOLOGÍA Y ODONTOLOGÍA

iniciamos en enero 2026
colegiatura desde

\$2,520

UNIVERSIDAD
IUEM
INSTITUTO UNIVERSITARIO
DEL ESTADO DE MÉXICO S.C.
☎ 722 262 4878





Denise Maerker
"Un nuevo mundo
basado puramente
en la fuerza" - P. 14



Diego Osorno
"Una doctrina que se
ve mejor en la pantalla
que en la realidad" - P. 17



Viri Ríos
"La ruptura no será
estridente, pero
sí evidente" - P. 11

Finanzas estatales. Es la principal entrada por la vía impositiva; se contemplan cinco años de subsidio al 100% para empresas foráneas que migren a la entidad

Por impuesto sobre nómina el gobierno espera 20,188.5 mdp

CLAUDIA HIDALGO, TOLUCA

En la entidad mexicana están obligados a pagar este impuesto las personas físicas y jurídicas colectivas, incluidas las asociaciones que realicen pagos

en efectivo o especie a sus trabajadores, y se determina aplicando una tasa de 3 por ciento a cubrir en una sola exhibición en los meses de enero y febrero; sin embargo, hay incentivos. PÁG. 5

Proyectan sanciones

Empresas que abandonan su infraestructura, bajo lupa

CLAUDIA HIDALGO - PÁG. 5

Saldo 2025

Vendidos en Edomex, casi 180 mil vehículos ligeros

ALONDRA ÁVILA - PÁG. 20



Las agencias de viajes, en pleno boom

La Secretaría de Turismo federal reportó, en un año, un crecimiento de 48%

BERNARDO JASSO - PÁG. 20

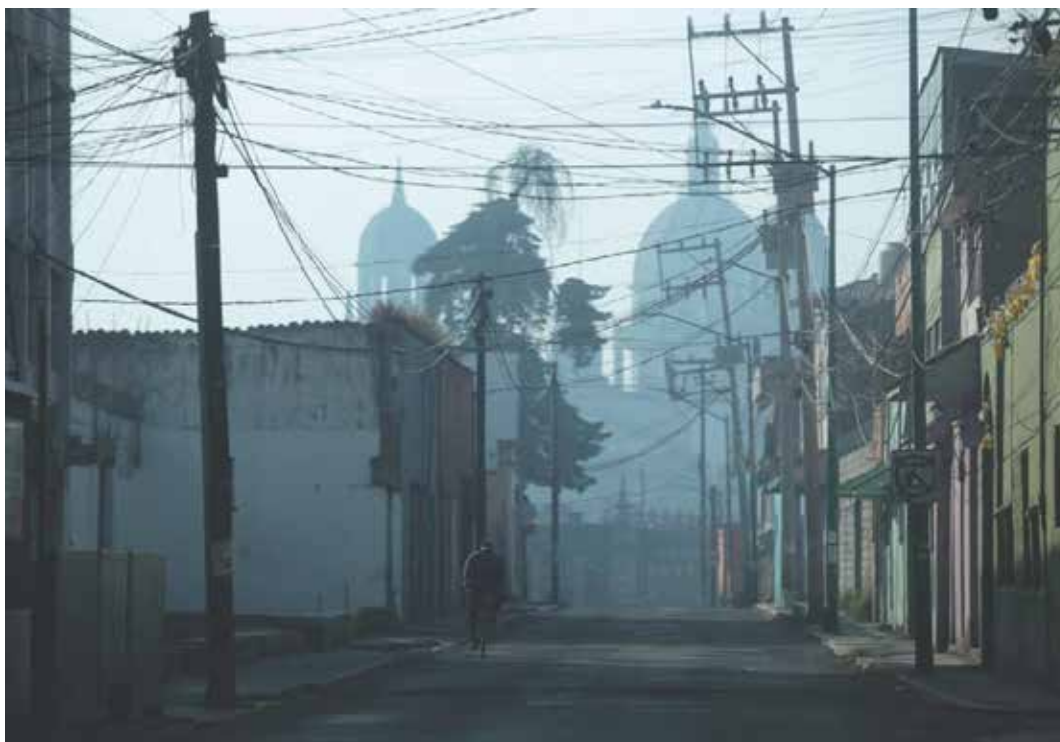

Ya operan 160 dispositivos para multas viales: SSEM

MELLISSA LÓPEZ, TOLUCA

Las máquinas portátiles están equipadas con cámara de video e impresora para generar en el momento la boleta. PÁG. 2



Toluca norte. Abrirán un nuevo puesto de socorro de Cruz Roja

Venezuela dará 50 millones de barriles de su crudo a Trump

EFE Y DIEGO SALCEDO, WASHINGTON

Trump ordenó al secretario de Energía, Chris Wright, ejecutar el plan y llevar el petróleo a muelles de su país. PÁGS. 12 Y 13

Invierno. Temperaturas a la baja en la entidad

El clima de este miércoles en el Estado de México estará marcado por contrastes térmicos importantes, una situación típica del invierno, advierte el Sistema Meteorológico Nacional. La temperatura presentará valores bajos al amanecer, con mínimas de hasta menos cinco grados en algunas zonas, donde se prevén heladas, especialmente en regiones serranas. TANIA CONTRERAS



EN ESTE EJEMPLAR / LA JORNADA NACIONAL

MIÉRCOLES 7 DE ENERO DE 2026
ESTADO DE MÉXICO // AÑO 5
NÚMERO 1663 // Precio 10 pesos

La Jornada

Estado de México



Gobierno de Delfina Gómez inicia subsidio de tenencia vehicular para el ejercicio 2026

● El apoyo será para unidades con valor de hasta 638 mil pesos y motos de hasta 250 mil

REDACCIÓN / P. 4

Entregan 50 camiones de basura para nuevo esquema de residuos de Ciudad de México

● Clara Brugada pretende reducir contaminación y mejorar el sistema de limpia

MAURICIO BAUTISTA / P. 2

Se preregistran 500 aspirantes para ser policías municipales en Nezahualcóyotl

MIGUEL GONZÁLEZ / P. 5

DESCARGA
AP



Piden al alcalde la destitución del mando

En Teoloyucan, policías acusan de corrupción a su director

● Se manifiestan frente a la comisaría municipal para denunciar abusos y extorsiones

● Afirman que hay una investigación abierta en contra del comisario por agresiones

● Denuncian malos manejos administrativos y opacidad en las decisiones clave

ALEJANDRA REYES / P. 5

Conferencia con niños en el Palacio Nacional

De Interés General



▲ Niñas y niños, hijos de reporteros, tomaron el micrófono al cierre de la mañanera del Día de Reyes en Palacio Nacional. Desde las sillas del Salón Tesorería preguntaron a la presidenta Claudia Sheinbaum, quien respondió a las

inquietudes de los menores y partió la rosca rodeada de Melchor, Gaspar y Baltazar. Una actividad en la que hubo risas, música y juguetes. Mauricio Bautista. Foto Especial Saúl López / Presidencia

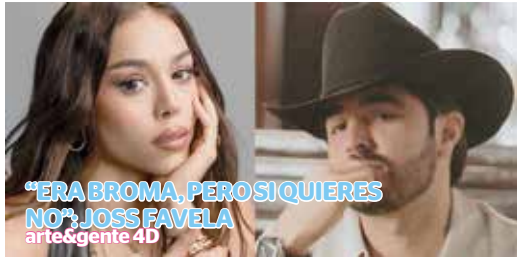

“ERA BROMA, PERO SI QUIERES NO” JOSS FAVELA
arte&gente 4D

BICAMPEONES DE LA LIGA MX FESTEJAN CON LA AFICIÓN EL DÍA DE REYES
trofeo 1C



INICIA EL AÑO CON UNA VISITA A LA MUESTRA BAJO EL SIGNO DE SATURNO
cultura 1D

TOLUCA

De cara al Mundial de Fútbol, rehabilitarán vías primarias en 10 municipios del EdoMéx

Los trabajos comenzarán este enero y se prevé culminen en abril

Karina Villanueva

De cara al próximo Mundial de Fútbol 2026, mismo que se llevará a cabo del 11 de junio al 19 de julio en México, Canadá y Estados Unidos, en el Estado de México serán rehabilitadas vías primarias

ubicadas en 10 municipios de la Zona Metropolitana del Valle de México.

En entrevista, Erick Cisneros Chávez, director general de Movilidad Zona 1 de la Secretaría de Movilidad (SEMOV) del Estado de México, señaló que los trabajos iniciarán durante el presente mes

y concluirán a finales de abril próximo, es decir, dos meses antes de la justa mundialista.

“Muchas de las vialidades que tenemos en el EdoMéx no han tenido mantenimiento y es importante que éstas cuenten con óptimas condiciones, tanto en las vías que son estatales, como las que son de peaje y libre peaje”.

Inversión conjunta

Detalló que el mantenimiento se hará por parte del gobierno estatal en coordinación con el gobierno de la Ciudad de México, la Federación Mexicana de Fútbol (FMF), y los concesionarios de las vialidades.

“Es importante que las personas tomen precau-

ciones y respeten los señalamientos de obra. Se les ofrece una disculpa por las afectaciones viales, pero es por el bien de las mismas y de la propia ciudadanía”.

Cisneros Chávez mencionó que, en breve, la gobernadora mexicana, Delfina Gómez Álvarez precisará las vías y el presupuesto destinado para dichas obras.

“Serán las vialidades principales que estén conectando ambas zonas metropolitanas, los aeropuertos, las vías de los principales destinos turísticos del Estado de México, así como en la zona donde los visitantes van a buscar hospedaje. Esto en el entendido que esperamos millones de turistas que van a llegar a este evento, pero además de los trabajadores y los encargados de la logística”.



En breve se conocerá de manera precisa qué vialidades serán mejoradas

Conexión entre aeropuertos

El funcionario de la Secretaría de Movilidad estatal indicó que se busca conectar al aeropuerto Internacional de Toluca

(AIT) y el Aeropuerto Internacional Felipe Ángeles (AIFA) con el Aeropuerto Internacional de la Ciudad de México, así como con las diferentes sedes del evento.



TOLUCA

VISITA DELFINA GÓMEZ A PACIENTES DEL HOSPITAL PARA EL NIÑO EN EL DÍA DE REYES

La gobernadora del Estado de México Delfina Gómez Álvarez acompañó en el Día de los Reyes Magos a niñas y niños, pacientes de Hospital para el Niño del Instituto Materno Infantil del Estado de México (IMIEM), y entregó juguetes a nombre de Melchor, Gaspar y Baltazar.

(MÁS INFORMACIÓN PÁGINA 4A ARELÍ DÍAZ)



Recuerda Medio Ambiente sanciones por incumplir el Hoy No Circula en VT

Toluca

La secretaria de Medio Ambiente y Desarrollo Sustentable del Estado de México, Arelly Rubio Aronis recordó que desde el pasado 1 de enero entraron en vigor las sanciones por incumplimiento al Hoy No Circula en las zonas metropolitanas del Valle de Toluca y de Santiago Tianguistenco. (MÁS INFORMACIÓN PÁGINA 5A ARELÍ DÍAZ)



Extinción del INFOEM no implica eliminar la transparencia, asegura Francisco Vázquez

Toluca

La desaparición del Instituto de Transparencia, Acceso a la Información Pública y Protección de Datos Personales del Estado de México (INFOEM) no representa el fin de las obligaciones de transparencia ni de la protección de datos personales, afirmó el diputado de Morena Francisco Vázquez Rodríguez, al explicar el proceso legislativo y administrativo que acompaña esta decisión. (MÁS INFORMACIÓN PÁGINA 4A MIREYA CARTA)



Ciclovía de Isidro Fabela es un fracaso, afirman transportistas

Toluca

La ciclovía de la avenida Isidro Fabela en Toluca es un fracaso, o al menos la segunda parte del proyecto afirmó el delegado de la Cámara Nacional de Autotransporte, Pasaje y Turismo (Canapat), Odilón López Nava, quien consideró que una alternativa sería cambiar la ubicación. Dicha afirmación fue respaldada por los transportistas agremiados a la Cámara durante la primera. (MÁS INFORMACIÓN PÁGINA 5A KARINA VILLANUEVA)



Nicolás Maduro volverá a declarar ante la justicia el 17 de marzo

(MÁS INFORMACIÓN PÁG. 13A)

Megawatt

ASEGURA TU AUTO

VIAJA TRANQUILO

CONHATA

30% DE DESCUENTO

6.12 MESES SIN INTERESES

ASEGURANZA TU AUTO UNIVALENTE PARA SERVICIO PÚBLICO, TAXI Y PLATAFORMA, 12 TALAMANTES DE CARGA

CONTACTÁNDOSE 720 120 0693



HOY
Máxima
21°C
Mínima
5°C



EL UNIVERSAL

ESTADO DE MÉXICO

Aumentan casos de gusano barrenador

Los productores del sur del Estado de México reportan un incremento y **piden vigilancia ante posibles contagios**

CLAUDIA RODRÍGUEZ

Amatepec, Méx. — Ganaderos de los municipios de Tlatlaya y Amatepec se muestran preocupados, ya que los casos de gusano barrenador en el sur del Estado de México van al alza, al pasar de uno a siete casos. Hasta el corte de este lunes, los productores han confirmado dichos casos principalmente en bovinos, además de tres casos más sospechosos.

"Hasta el momento no ha sido posible confirmar si el problema se

JORGE OMAR VELÁZQUEZ

Director general de Agricultura de la Secretaría del Campo del Gobierno del Estado de México

"En una proyección, nosotros sabíamos que estaba latente la posibilidad de que llegara el gusano barrenador"

ha extendido a otros municipios de la región, así como si el parásito se ha encontrado en otras especies de animales", detallaron los ganaderos.

Hasta el pasado sábado 3 de enero, el sur del Estado de México se mantenía con un solo caso confirmado de gusano barrenador, en una cabra del municipio de Tlatlaya. Desde ese momento, Antonino Duarte Díaz, presidente de la Unión Ganadera del Sur del Estado de México, pidió a los productores estar muy pendientes de la situación.



"Ya lo esperábamos; estaba previsto que llegara hasta acá porque nos invitaron el año pasado a un evento en Chiapas y solo había dos casos de gusano barrenador, y ahora hay más de tres mil casos en los estados de Tabasco, Campeche, Quintana Roo y Yucatán".

Resaltó que hace unos días se pre-

sentó el primer caso en la frontera de Tamaulipas, lo que podría generar un cierre entre México y Estados Unidos, situación que impactaría económicamente al sector.

"Yo si quisiera pedirles a los productores que nos enfoquemos en eso, que no se espanten".

| MUNICIPIOS | A4

Hasta el pasado sábado 3 de enero, el sur del Estado de México se mantenía con un solo caso.

IMAGEN DEL DÍA

CRUZ ROJA ENTREGA ALEGRÍA NAVIDEÑA

Toluca, Méx. — 762 juguetes fueron recolectados por voluntarios durante la colecta "Juguetes sobre ruedas" en diciembre. Cientos de infantes de delegaciones como Sauces, San Diego Linares, San Nicolás Tolentino, San Mateo Otzacatipan, Santín y San José Guadalupe se reunieron en el nuevo Puesto de Socorro de la Cruz Roja en la zona norte de Toluca.

Entregaron 180 juguetes para niñas, 142 para niños, 85 para bebés, además de 244 muñecos de peluche.



Hoteles de Naucalpan llenos por Mundial

Por su cercanía a la CDMX, se convierte en una opción viable

GISELA GONZÁLEZ

Naucalpan, Méx. — Alta demanda en la reservación de cuartos registran los hoteles del municipio de Naucalpan con motivo del Mundial de Fútbol 2026, que se llevará a cabo del 11 de junio al 19 de julio, informó el presidente municipal, Isaac Montoya Márquez. De acuerdo con el alcalde, la cercanía de Naucalpan con la Ciudad de México y su conectividad vial colocan al municipio co-

DANIEL SERRANO

Presidente municipal de Cuautitlán Izcalli

"Sabemos que en Naucalpan ya se alcanzó el 100% en la reservación; está en aumento y esperamos que llegue hasta Izcalli"

mo una de las principales opciones de hospedaje para visitantes nacionales y extranjeros que asistirán a la justa deportiva. Isaac Montoya Márquez detalló que Naucalpan cuenta con alrededor de cuatro mil cuartos de hotel.

| MUNICIPIOS | A5



En los hoteles se habilitarán espacios para que artesanas y artesanos comercialicen sus creaciones.

MUNICIPIOS

SIN SEÑALES DE REHABILITACIÓN VIAL

A pesar del anuncio oficial de arranque, en el tramo de Tepotzotlán no hay maquinaria, señalización ni desvíos. **| A5 |**



VIDA EN



Librerías en jaque: cerrar o volverse centros culturales

El frágil sector sigue a la espera de la Tasa Cero y otras políticas integrales. Libreros optan por agregar otros servicios. **| B2 |**

BERENICE OLMOS

"El 2026 debe ser un año para reafirmar que la transformación no sólo es política, sino también social, cultural y humana"

| A7 |

OPINIÓN

A7 Luis Alfonso Guadalupe
A7 Miguel Ángel Ramos

\$17.98
DÓLAR AL MENÚDO



Delfina Gómez entrega juguetes a pacientes del Hospital para el Niño

Lilia González

- Titular del Ejecutivo acerca apoyo emocional a niñas y niños enfermos

La gobernadora del Estado de México, Delfina Gómez Álvarez visitó y recorrió el Hospital para el Niño del Instituto Materno Infantil del Estado de México (IMIEM) y en el marco del Día de Reyes realizó la entrega de juguetes enviados por Melchor, Gaspar y Baltasar.

El objetivo fue convivir con los niños y niñas hospitalizadas, compartirles mensajes de aliento, constatar la atención médica que reciben y acercarle apoyo emocional mediante perros entrenados para dar acompañamiento.

Junto con Macarena Montoya Olvera, secretaria de Salud, y Alma Diana Tapia Maya, directora general de la Comisión Estatal de Parques Naturales y de la Fauna (Cepanaf), la mandataria visitó a menores que reciben atención en las áreas de hematología, escolares y consulta externa.

"Hoy visité el Hospital para el Niño, donde compartimos momentos de magia, alegría y esperanza con pacientes y familiares. Para el Gobierno del Estado de México la atención médica para niñas y niños no se limita al tratamiento clínico, sino que

también contempla su bienestar emocional y psicológico, por lo que también con el acompañamiento de Cepanaf, llevamos a perros para brindar apoyo emocional a quienes lo requieren", refirió en sus redes sociales.

Durante el recorrido también estuvieron presentes Alfredo Leonardo Cortés Algara, director general del IMIEM y Enver Pavel Aillon Terceros, director del Hospital para el Niño.

De manera previa, la gobernadora, junto con integrantes de la Mesa de Paz sostuvieron un encuentro con autoridades de la Secretaría de Gobernación, entre ellas, Rocío Bárcena Molina, Subsecretaria de Construcción de Paz, Participación Social y Asuntos Religiosos; Clara Luz Flores, titular de la Unidad de Asuntos Religiosos, Prevención Social y Reconstrucción del Tejido Social; y Santiago Seguí Amórtegui, encargado del Despacho de la Unidad de Mesas de Paz.

En este encuentro efectuado en el C5 Toluca, se presentó el modelo de justicia cívica con enfoque preventivo con miras a implementarse en los 125 municipios

"Desde el #PJEdomex reiteré nuestro compromiso de contribuir activamente mediante la capacitación en justicia cívica, derechos humanos, mediación y mecanismos alternativos de solución de conflictos, fortaleciendo una justicia cercana, preventiva y orientada a la cultura de paz", señaló Héctor Macedo García, titular del PJEM al participar en la reunión.



Toluca en tus Manos acerca 47 servicios municipales a la ciudadanía

Reducción

El Gobierno Municipal de Toluca puso en operación la aplicación Toluca en tus Manos, una plataforma digital que acerca 47 servicios y trámites municipales a la ciudadanía con el objetivo de reducir tiempos, agilizar procesos y fortalecer la atención directa a la población.

La herramienta fue presentada como parte de la estrategia de modernización administrativa impulsada por el presidente municipal Ricardo Moreno Bastida, quien señaló que el uso de tecnología permitió acercar servicios esenciales como bacheo, alumbrado público y recolección de residuos, así como facilitar trámites para abrir u operar un negocio(...)

Continúa en la Pág. 4-A



Zinacantepec ofrece descuentos en agua y predial

Descuentos escalonados durante el primer trimestre de 2026 | Pág. 3-A



DIF Toluca alista desfile de Reyes Magos

El desfile iniciará en avenida Morelos y concluirá cerca de la Catedral, con actividades recreativas para niñas y niños. | Pág. 4-A



Sheinbaum pide "juicio justo" para Maduro en EUA

La presidenta de México, Claudia Sheinbaum Pardo, pidió que el proceso judicial que enfrenta el mandatario venezolano Nicolás Maduro en Estados Unidos se lleve a cabo con apego al debido proceso y bajo el principio de un "juicio justo", tras su detención y traslado a Nueva York luego de una intervención militar estadounidense en Venezuela.

Durante su conferencia matutina en Palacio Nacional, la mandataria señaló que, una vez detenido el presidente venezolano, lo que corresponde es garantizar un proceso judicial con celeridad y justicia, aplicable en cualquier circunstancia y para cualquier persona, sin excepciones(...)

Continúa en la Pág. 7-A

Policia de Ecatepec y Marina organizan festejo de Día de Reyes

| Pág. 4-A

Congreso impulsa empleo e inversión con incentivos fiscales en 2026

| Pág. 3-A

GOBERNADORA SE SUMA A LOS REYES MAGOS

• **Delfina Gómez** visita a menores que reciben atención en las áreas de hemato-oncología, escolares y consulta externa; entrega juguetes enviados por Melchor, Gaspar y Baltasar

• **Se prevé que la celebración** del Día de Reyes deje en la entidad mexiquense una derrama económica superior a los 2 mil 900 millones de pesos, según la proyección de la Sedeco



FOTO: ESPECIAL

La gobernadora felicitó al equipo médico por los cuidados que a diario dan a las y los niños con algún padecimiento.

2-3

ALISTAN RED VIAL MEXIQUENSE PARA EL MUNDIAL

De cara al Mundial de fútbol de 2026, en el estado se implementó un programa de rehabilitación de avenidas estratégicas que forman parte de la red de conexión metropolitana hacia aeropuertos, zonas de hospedaje y corredores de alta demanda en la región centro del país. Las obras comenzaron esta semana y se extenderán hasta abril, con intervenciones en vialidades

estatales, de libre peaje y de cuota, principalmente en el Valle de Toluca y el Valle de México, donde se prevé un aumento significativo en la movilidad durante el torneo, que se celebrará del 11 de junio al 19 de julio de 2026. El director general de Movilidad Zona I del Estado de México, Erick Cisneros, explicó que la selección de vialidades responde a criterios técnicos y operativos, relacionados

con su desgaste, volumen de tránsito y relevancia logística. "Estamos interviniendo los ejes que permiten mover personas entre aeropuertos, zonas metropolitanas y puntos estratégicos, porque ahí se concentra la mayor presión de movilidad", señaló. En una primera etapa, el programa impactará al menos a siete municipios, aunque el número podría ampliarse

conforme avance la coordinación con autoridades municipales y federales. Las labores incluyen rehabilitación de carpeta asfáltica, mantenimiento de semáforos, ajustes en señalización y mejoras en iluminación. Cisneros indicó que, aunque las obras están vinculadas al Mundial, también buscan dejar beneficios permanentes para la población mexiquense. (Fernanda García)



10

SUSCRÍBETE GRATIS
Vía What'sApp al
55 7455 5061
y recibe Capital en tu celular



FOTO: ESPECIAL

ARREGLO A EL CALVARIO

Por primera vez y después de 76 años de haber sido construido, el tanque El Calvario recibirá mantenimiento profundo

6

PIDEN AJUSTE

Tras resaltar el inicio de la reparación del Periférico Norte, industriales mexiquenses piden al gobierno estatal y municipales que ajusten los horarios de cierre matutinos y vespertinos para la rehabilitación en la vialidad

5

HOY ESCRIBEN

Alfredo Albiter Sánchez

Los cambios



5



México coloca **bonos de deuda** por 9 mil mdd por necesidades de financiamiento

RAÚL RUIZ **P. 13**



DIARIO **amanecer** \$10 Pesos

Presidente Editor Dr. Naim Libien Kawi

Lo Nuevo en Periodismo

Miércoles 7 de enero de 2026 Año XXXIV No. 13510

Cortes de agua en Toluca



REDACCIÓN **P. 5**

Olvidaba decir...

En el municipio de Metepec, Estado de México, los comercios que se encuentran ubicados en Avenida Baja Velocidad (Paseo Toluca), una zona cercana a Pilares, colonia conocida por su actividad comercial en servicios y su cercanía a la zona urbana de Toluca, se ha visto severamente afectada por el "cobro de piso" a esos comercios, lo que les ha obligado al cierre definitivo, tirando por la borda millones de pesos de inversión en la zona. La pregunta obligada: ¿dónde están las autoridades para proteger a esos comerciantes? Porque cada vez son más las voces que acusan a las autoridades municipales por "proteger a los malos" y dejar caer "a los buenos", lo que habla de una posible "complicidad" que genera ganancias para ambos bandos. Sin embargo, nos volvemos a preguntar: ¿de qué sirvió que se llevara a cabo la "Operación Liberación" en el sur del Edomex, si el Valle de Toluca está siendo severamente atacado por los extorsionadores? ¿Será que las autoridades desviaron la atención hacia aquella región mexicana para quitar los ojos de encima a zonas como Avenida Baja Velocidad, en Metepec, y seguir generando dividendos?

Publican **nuevas reglas** de comercio exterior para 2026



- Sector empresarial participó en su diseño: Octavio de la Torre
- SAT marcará la pauta para importadores, exportadores y prestadores de servicios

El Servicio de Administración Tributaria (SAT) publicó en el *Diario Oficial de la Federación*, las **Reglas Generales de Comercio Exterior 2026** y el **Anexo 13**, actualización normativa que dará certidumbre a importadores y exportadores, tras un proceso de consulta donde **Concanaco Servytur** aportó análisis técnicos para facilitar el cumplimiento aduanero nacional vigente.

MIREYA ÁLVAREZ **P. 7**

Rebasa México los **134 millones**

Estado de México se consolida como la entidad más poblada del país, al alcanzar una proyección de **17 millones 822 mil 420 habitantes** para la mitad de 2026.

KARINA LIBIEN **P. 3**



Indicaciones de

LA TRIBUNA

Primer Diario Regional del Estado de México



Mucio Gómez López
Mucio La Tribuna Gómez

Visita Nuestra Página
www.latribuna.com.mx

Año LIII Núm. 9,273

Mucio Gómez López
Presidente y Editor Responsable

Toluca, México.

Miércoles 7 de Enero de 2026

Teléfono Redacción
(722) 2 13 38 89

Precio del Ejemplar 5.00

Correo Electrónico:
latribuna99@gmail.com

Avanza Congreso en la integración de la Agenda Legislativa 2026: Paco Vázquez

greso, en la que revisaron asuntos como la próxima sesión de la Diputación Permanente el 12 de enero y la posible apertura de un periodo extraordinario programado para el 15 de enero.

+ Asimismo, analizaron los temas que integrarán la agenda legislativa durante las primeras semanas del 2026.

Información Pág. 8



+ La reelección, la puesta del 2027

Información Pág. 2



Cuando los miles de mexicanos asesinados alimentan la helada estadística

Información Pág. 4



Ernestina Godoy lleva al equipo que tenía en Fiscalía de CDMX a la FGR

+ En su mayoría, se trata de funcionarios que laboraron para Godoy Ramos en el sexenio pasado cuando encabezó la Fiscalía General Justicia (FGJ) de la Ciudad de México.

Información Pág. 11

En EdoMéx se estima derrama superior a 2 mil 900 mdp por Día de Reyes: Sedeco



IMSS reconoce la vocación y entrega del personal de Enfermería



Información Pág. 10



Información Pág. 11



ISAAC MONTTOYA, FIGURA DE LA 4T EN EL EDOMEX

EL EXLÍDER JUVENIL DE MORENA, ENTRE LOS MEJORES ALCALDES DE LA ENTIDAD MEXIQUENSE

JUAN CARLOS PAREDES
diario-puntual.com.mx/isaac-montoya-figura-de-la-4t-en-el-edomex/

02



CARAVANAS POR LA JUSTICIA SOCIAL BENEFICIAN A 295 MIL MEXIQUENSES EN 2025



GEORGE ZAMORA: ACERCAN MÁS DE 125 TRÁMITES GRATUITOS Y GENERAN AHORROS MILLONARIOS A LAS FAMILIAS

SUSANA CORREA

05

diario-puntual.com.mx/caravanas-por-la-justicia-social-benefician-a-295-mil-mexiquenses-en-2025/

CUMPLE EL ALCALDE RICARDO MORENO CON PAGO DE AGUA Y PREDIAL



LLAMA EL PRESIDENTE MUNICIPAL A APROVECHAR DESCUENTOS Y FORTALECER LOS SERVICIOS PÚBLICOS

ENRIQUE CASTAÑEDA

03

diario-puntual.com.mx/cumple-el-alcalde-ricardo-moreno-con-pago-de-agua-y-predial/

BUEN ARRANQUE EN ATIZAPÁN ESTE 2026 DE LUIS MONTAÑO



ENCUESTAS: LA 4T REBASA POR LA IZQUIERDA AL BLANQUIAZUL, Y MONTAÑO MARCHA ARRIBA DENTRO DE MORENA Y DEL VERDE

CRISTY HUERTA

03

diario-puntual.com.mx/buen-arranque-en-atizapan-este-2026-de-luis-montano/

ACCIONES DE LA LEGISLATURA PARA ATRAER EMPRESAS Y EMPLEOS AL EDOMÉX



PAQUETE FISCAL ESTABLECE INCENTIVOS PARA NUEVAS INVERSIONES Y RELOCALIZACIÓN DE EMPRESAS

CARLOS MORENO

04

diario-puntual.com.mx/acciones-de-la-legislatura-para-atraer-empresas-y-empleos-al-edomex/

ROSTROS PUNTALES

POR: YAZMIN RVERO

+++ DONDE NACE LA NOTICIA, CAMINA EL VALOR
+++ VENEZUELA EN EL DEBATE, MÉXICO EN LA REFLEXIÓN

02

Maduro apuesta por defensa de alto perfil en EU Pág. 2
La Noticia Hecha Periódico

EL VALLE

AÑO XXXV Número 10,577

SÍGUENOS EN

Miércoles 7 de enero de 2026

Presidente Fundador: José Elías Nader Achkar

Segunda Época



elvalle.com.mx

Toluca, Estado de México



La Gobernadora convivió con niñas y niños, acompañada de personal médico y perros de apoyo emocional.

Pág. 4

Gobernadora acompaña a pacientes del Hospital para el Niño en el Día de Reyes



Pág. 7

Los Diablos se vistieron de Reyes Magos



Reyes Magos alegran al Albergue Renacer en Huixquilucan

Pág. 5

Reyes traen libros
a niñas y niños de
Ecatepec



Pág. 2

PORTAL

Libерación

**Derecho de
Picaporte**
Alfonso Godínez

» Día de Reyes en el Edomex.
» Gobernadora, alcaldes y diputados festejaron a niños.
» También los Diablos Rojos del Toluca.

Pág. 4

Proponen expropiar inmuebles de narcos y volverlos bienes de uso público

MARTHA ROMERO

» Con el objetivo de debilitar de manera directa las estructuras del narcomenudeo y recuperar espacios para la comunidad, el diputado Octavio Martínez Vargas, integrante de la bancada de Morena anunció que presentará una iniciativa de ley para agilizar los procesos de extinción de dominio de los inmuebles donde se venden, almacenan o procesan drogas, para que estos pasen de manera inmediata a propiedad del Estado y los municipios.

Pág. 2

Sheinbaum
inaugura
Unidad de
Medicina
del ISSSTE



Pág. 5

Prevalece la
discriminación
contra mujeres
en el Edomex



Pág. 4

Prevé Sedeco una
derrama económica
en Edomex de
900 mdp por
Día de Reyes



Pág. 4

Llama GEM a
especialistas
a publicar
trabajos sobre
salud digna
en la 3ª edad



Pág. 6

Lleva alegría la gobernadora a niñas y niños del Hospital Materno Infantil del Edomex



Pág. 3

La gobernadora Delfina Gómez Álvarez acompañó en el Día de Reyes a niñas y niños, pacientes de Hospital para el Niño del Instituto Materno Infantil del Estado de México (IMIEM), y entregó juguetes enviados por Melchor, Gaspar y Baltazar.

Incentiva
Congreso
generación
de empleo
en Edomex



Pág. 4

Con Laura
Pausini los
Juegos Olímpicos
de Invierno
darán inicio



Pág. 6

La aventura,
la historia y
la cultura te
esperan en los
Pueblos Mágicos
del Edomex



Pág. 0

Ganan incentivo
mazahuas del
Edomex para
promover la
medicina
tradicional



Pág. 7