





# El Sol de Toluca

TOLUCA DE LERDO | **MIÉRCOLES 17 DE JUNIO DE 2026** | AÑO LXXIX | NO. 27,792 | ORGANIZACIÓN EDITORIAL MEXICANA

PAQUITA RAMOS DE VÁZQUEZ / PRESIDENTA Y DIRECTORA GENERAL

\$13.00

**CRISTINA RUIZ SANDOVAL**

## PRI critica gasto estatal por pantallas

La dirigente estatal priista acusó al gobierno del Edomex de malgastar más de 2 mil millones de pesos en obras inconclusas y pantallas para el Mundial 2026, bajo criterios de improvisación. Critican que el gasto en eventos supera al presupuesto de búsqueda de personas y que los pequeños negocios no recibieron apoyo alguno, pese a las promesas oficiales de derrama económica tras el evento deportivo. **Pág. 4**

**ENTIDAD MEXIQUENSE**

## Reducen 60% los homicidios dolosos

De septiembre de 2024 a mayo de 2026 el Estado de México pasó de 6.6 casos a 2.7, según datos del Secretariado Nacional. **Pág. 6**

**ÁREA NATURAL PROTEGIDA**

## Piden cerrar acceso masivo al Nevado

Observatorio de Cambio Climático destaca la recuperación ecológica del volcán y busca un modelo de turismo sustentable. **Pág. 11**



CORTESÍA GEN

**POR 20 AÑOS**

## Patentan bicicleta que es carrito de carga

Estudiantes de varias ramas de la ingeniería del Tecnológico de Estudios Superiores en San Felipe del Progreso diseñaron este prototipo. **Pág. 9**



REUTERS

**TRIPLETE DE MESSI**

## EL CAMPEÓN SE ROBA LOS REFLECTORES

Lionel Messi marca los tres goles en la victoria de Argentina sobre Argelia y sale ovacionado tras igualar a Miroslav Klose como máximo anotador en la historia de los mundiales, con 16 tantos. En otros resultados, Francia derrotó a Senegal 3-1 y Noruega se impuso 4-1 frente a Irak. **ESTO**



**RESERVACIONES ESCASAS EN EDOMEX**

# Desinfla Mundial las expectativas hoteleras

**SANDRA HERNÁNDEZ**

## CdMx reporta ocupación de 65%, un nivel similar al de cualquier otro mes de junio

Representantes de la Asociación de Hoteles Turísticos (AHTEM) y de agencias de viajes del Estado de México informaron que el Mundial 2026 no ha generado, hasta el momento, incremento en

la llegada de turista al valle de Toluca.

Señalaron que la mayoría de los visitantes ha preferido hospedarse en la CdMx por su cercanía con las sedes mundialistas, lo

cual ha limitado la ocupación hotelera en la entidad. Aunque existen consultas sobre tarifas y disponibilidad, las reservaciones continúan siendo escasas.

Por su parte, representantes de este ramo en la CdMx reportaron que la ocupación se ubica en 65%, un nivel similar al de cualquier otro mes de junio y por debajo de las expectativas que tenía

inicialmente el sector turístico.

Empresarios del ramo estiman que difícilmente habrá un repunte significativo durante el torneo, ya que los encuentros más atractivos se desarrollarán principalmente en EU. Además, no se ha observado un aumento en la demanda de viajes o servicios turísticos relacionados con la competencia internacional. **Pág. 3**

Estudia en  
**2 o 3 años tu PREPARATORIA**

Colegiatura desde  
**\$1,500\***

\*Colegiatura mensual para Bachillerato Bilingüe, turno vespertino, ciclo escolar 2026 - 2027.

- Preparatoria UAEM (3 años)
- Bachillerato Bilingüe (3 años)
- Bachillerato Tecnológico SEP (2 años)

**UNIVERSIDAD IUEM**

INSTITUTO UNIVERSITARIO DEL ESTADO DE MÉXICO S.C.

722 262 4878



**Denise Maerker**  
"El PRI y el caso  
Coahuila: el deterioro  
de la marca" - P. 16



**Martin Wolf**  
"Urge un acuerdo  
mundial para probar  
y controlar la IA" - P. 23



**Irene Vallejo**  
"El viento  
es el embajador  
de lo invisible" - P. 31

**Hacinados.** El Centro Penitenciario ubicado en Chalco está diseñado para albergar hasta 591 personas privadas de la libertad; sin embargo, al cierre de abril pasado su total de internos llegó hasta 3 mil 840

## Cárceles de Edomex, a reventar; hay sobrecupos de hasta 500%

ARTURO ÁNGEL, ESTADO DE MÉXICO

En el Estado de México hay 21 centros penitenciarios de distintas características y dimensiones; 17 de ellos, 81 por ciento, están sobrepoblados.

Diez de esas cárceles se ubican entre las 25 del país con la mayor proporción de sobrepoblación. Por ejemplo, en la de Zumpango, duermen hasta 7 internos donde debería hacerlo uno solo. PÁG. 17

**Contraloría legislativa**

Van más de 300 denuncias contra ediles de la entidad

CLAUDIA HIDALGO - PÁG. 4

**Datos federales**

Reduce 60% el promedio diario de asesinatos: Delfina

MONSERRAT MATA - PÁG. 6

**Riesgo de ilícitos**

Advierten sobre portales apócrifos para hallar empleo

ALONDRA ÁVILA - PÁG. 3

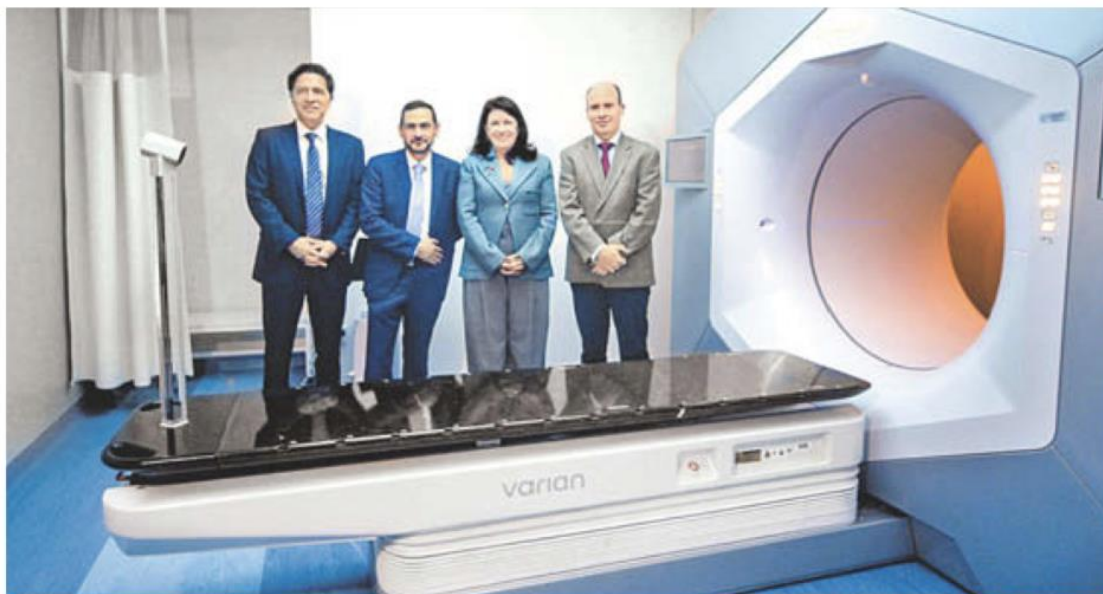

### Salud. Incan fortalece radioterapia con una inversión de 209 mdp

Alejandro Legorreta, presidente del Patronato del Incan; Óscar Gerardo Arrieta, director general de la institución contra el cáncer; Marta Mejía Montes, presidenta de la Fundación Río Arronte, y Carlos Arturo Hinojosa Becerril, titular de la Comisión Coordinadora de Institutos Nacionales de Salud, durante el anuncio de la donación de un acelerador lineal Halcyon y un tomógrafo simulador 4D. ARACELI LÓPEZ PÁG. 16

### 20 MUNDIAL



**Triplete. Messi iguala récord histórico con el 3-0 ante Argelia**

Mbappé comenzó con el pie derecho y metió doblete en la victoria del subcampeón Francia 3-1 sobre Senegal. R. FLORES Y S. FAED PÁGS. 34 Y 35

Haaland aportó dos goles al 4-1 de Noruega sobre Irak mientras que Austria se impuso 3-1 a Jordania. AP PÁGS. 34 Y 35

EMPRESA SOCIALMENTE RESPONSABLE

P. 6



**Ocoyoacac. Quema contra talamontes fue sólo montaje, acusan**

### Alzan la mano 75 en busca de una gubernatura... sólo entre Morena y sus aliados

ARMANDO MARTÍNEZ, CDMX

La alianza Morena, PT y PVEM anuncia hoy convocatoria y ruta política de cara al inicio de su proceso en las 17 entidades. PÁGS. 12 Y 13

**Previsión electoral**

...y en el estado buscarán los 25 municipios más poblados

JUAN CAMACHO - PÁG. 4



### El Xinantécatl es asediado por turismo furtivo

Más de 50 mil personas han intentado ingresar al Nevado de Toluca pese al cierre

MELLISSA LÓPEZ - PÁG. 5



**SHREK 5 DESATA POLÉMICA POR LA AUSENCIA DE AL FONSO OBREGÓN**  
arte & gente 4D



**EL NIGROMANTE CONMEMORA A IGNACIO RAMÍREZ**  
cultura 1D



**HAT TRICK DE MESSI EN GOLEADA DE ARGENTINA SOBRE ARGELIA.**  
trofeo 1C

### TOLUCA

## Refuerzan vigilancia en el Nevado de Toluca; se mantiene el cierre total

La SSEM desplegó un operativo en accesos al coloso y no hay fecha de reapertura

Karina Villanueva

La Secretaría de Seguridad del Estado (SSEM) informó que para preservar el ecosistema y garantizar la seguridad de la ciudadanía, el Área de Protección de Flora y Fauna del Nevado de Toluca permanecerá cerrada de forma permanente.

La dependencia señaló que de enero a mayo del presente año se ha restringido el paso de personas, vehículos civiles y unidades motoras todo terreno, una de ellas puesta a disposición de la autoridad por daño al ecosistema.

La SSEM reiteró que el cierre al volcán Xinantécatl se registró desde finales de diciembre de 2025 debido a condiciones climatológicas extremas y estrategias de preservación ecológica, puntualizó que hasta el momento no se tiene una fecha de reapertura.

Para evitar el paso de visitantes, policías de Alta Montaña y Agreste de la SSEM mantienen un operativo en la entrada segura al cráter conocido como adoquines, localizado sobre la carretera La Puerta - Sultepec, además de mantener patrullajes a pie y motorizados en los diferentes accesos.

La dependencia destacó que ello ha dado como resultado que del 1º de enero al 31 de mayo se evitara el ingreso de más de 50 mil personas, 10 mil vehículos civiles y al menos 250 unidades motoras todo terreno, una de ellas puesta a disposición de la autoridad por daño al ecosistema.

**Coordinación interinstitucional**  
"La SSEM mantiene una estrecha coordinación interinstitucional con la Guardia Nacional, la Comisión Nacional de Áreas Naturales Protegidas, la Comisión Estatal de Parques

### Alerta a turistas

La SSEM hizo un llamado a la población y a los turistas que visitan la entidad con motivo del Mundial de Fútbol, a respetar las indicaciones de la autoridad y evitar sanciones.

Naturales y de la Fauna (Cepanaf), la Procuraduría Federal de Protección al Ambiente y la Protectora de Bosques del Estado de México; de manera aleatoria con el Grupo de Rescate Aéreo "Relámpagos".

Precisó que la estrategia conjunta contempla filtros de seguridad con células de la Policía de Alta Montaña y Agreste que mantendrá presencia permanente en las carreteras de acceso, caminos ejidales y senderos clandestinos del coloso para bloquear el paso, así como vigilancia aérea que "Relámpagos" realiza con sobrevuelos de supervisión en las zonas altas para detectar y disuadir de manera oportuna el ingreso de personas no autorizadas.

Aunado a lo anterior, personal de Cepanaf mantendrá la evaluación biológica en los perímetros protegidos del volcán.

"Derivado de este prolongado cierre perimetral, los reportes oficiales confirman una histórica y notable recuperación de la fauna silvestre y animal en la zona; la total ausencia de ruido, contaminación y perturbación humana ha permitido el libre desplazamiento, anidación y repoblación de diversas especies nativas en su hábitat natural, consolidando el equilibrio ecológico de la reserva".

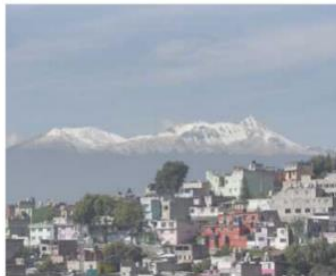

El acceso al Xinantécatl permanecerá cerrado por tiempo indefinido



### ENTREVISTA

## SI ALINEAMOS OBJETIVOS Y TRABAJAMOS JUNTOS, LA UAEMÉX SALE ADELANTO: ZARZA DELGADO

Martha Patricia Zarza Delgado hizo historia al convertirse en la primera mujer rectora de la Universidad Autónoma del Estado de México y también en la primera en llegar al cargo mediante un proceso democrático en el que participaron de manera abierta docentes, estudiantes y personal administrativo. Su elección marcó un cambio en una institución con casi dos siglos de existencia y abrió una nueva etapa para la máxima casa de estudios mexicana. **MÁS INFORMACIÓN PÁG 5A MARtha González Aguilera**



## Día del Padre dejará derrama económica de más de 5 mil mdp en EdoMéx: Sedeco

Toluca La Secretaría de Desarrollo Económico (Sedeco) del Estado de México, estimó que los festejos por el Día del Padre, a celebrarse el domingo 21 de junio, podrán dejar una derrama económica superior a los 5 mil 170 millones de pesos en la entidad, lo que representaría un incremento de 10 por ciento respecto al año 2025. **MÁS INFORMACIÓN PÁG 6A KARINA VILLANUEVA**



## Continúa EdoMéx con impulso al Boteo Teletón 2026

Toluca Como parte del apoyo del Estado de México a la colecta de Fundación Teletón, en beneficio de personas con discapacidad, la gobernadora Delfina Gómez Álvarez encabezó la "Entrega de Alcancías Teletón" al Gabinete legal y ampliado, Poderes del Estado y Organismos Autónomos de la entidad. **MÁS INFORMACIÓN PÁG 4A ARELI DÍAZ**



## Presunto feminicida de alumna de la UAEMéx podría alcanzar sentencia de hasta 70 años de prisión

Toluca La Fiscalía General de Justicia del Estado de México (FJGJM) informó que en colaboración con policías municipales de Chimalhuacán cumplimentó la orden de aprehensión en contra de Francisco Iván N, por su probable participación en el delito de feminicidio en agravio de Miriam Peralta Valverde, quien era su ex pareja sentimental y estudiante de la Universidad Autónoma del Estado de México (UAEMéx). **MÁS INFORMACIÓN PÁG 4A KARINA VILLANUEVA**



## CNTe endurece postura y exige diálogo directo con Sheinbaum

**MÁS INFORMACIÓN PÁG 13A**

**JIM** Re-Max **\$404,750**

CONTACTO: 729 916 3412

MÁS INFORMACIÓN: 722 212 3232

NO CIRCULA



HOY Placas 3 y 4



HOY Máxima 21°C

Mínima 4°C



# La Jornada

MIÉRCOLES 17 DE JUNIO DE 2026  
ESTADO DE MÉXICO // AÑO 6  
NÚMERO 1823 // Precio 10 pesos

Estado de México



## Homicidios dolosos disminuyen 60% en el Edomex de septiembre de 2024 a mayo 2026

● Datos del SESNSP revelaron que se pasó de 6.6 casos a solo 2.7 en este periodo

REDACCIÓN / P. 2

## Retrasa Movilidad solución al conflicto entre vecinos de Toluca y transportistas

● La Secretaría dejó sin efecto un acuerdo previo que protegía a los colonos

SERGIO MACEDO / P. 3

## De Interés General

## Niega la presidenta Claudia Sheinbaum que haya plazo para entregar a Rocha Moya

MAURICIO BAUTISTA / P. 2



## El problema deriva de la extracción de agua del subsuelo

# Cinco mil personas de La Paz, en riesgo por hundimientos

● Autoridades locales indicaron que es en la zona de las faldas del volcán de La Caldera

● Los habitantes del lugar se niegan a ser reubicados en algún otro sitio de la localidad

● El peligro se suma a la existencia de una falla geológica que fue detectada desde 1998

MIGUEL GONZÁLEZ / P. 5

## Transportistas bloquean Periférico Norte



▲ Transportistas de los municipios de Zumpango y Melchro Ocampo mantuvieron un bloqueo por más de seis horas en las inmediaciones del Parque Naucalli, en Naucalpan. Los inconformes denuncian ser víctimas de extorsiones y corrupción por parte de una agrupación denominada TUTRAM,

por lo que han instalado mesas de trabajo con autoridades regionales para exigir soluciones inmediatas. Durante la protesta, los manifestantes cerraron tres de los cinco carriles de Periférico Norte en dirección a la Ciudad de México, lo que generó un severo caos vial durante toda la tarde. Foto Especial

Valle de México

**NO HAY**

CONTINGENCIA Ambiental Atmosférica



Hoy no circula

Placa **3 y 4**

De 5:00 a 22:00 hrs **Rojo** Miércoles Hologramas 1, 2 y permisos

Valle de Toluca

**NO HAY**

CONTINGENCIA Ambiental Atmosférica



# EL UNIVERSAL

## ESTADO DE MÉXICO

IMAGEN DEL DÍA

### MURAL REÚNE A ÍDOLOS DEL FÚTBOL

● La obra del artista urbano Tolbe transformó una barda de la calle Ignacio Allende, en el centro de Toluca, en un homenaje a Hugo Sánchez, Raúl Jiménez y Jesús Gallardo. Con una combinación de colores vibrantes y técnicas de aerosol, la pieza resalta la trayectoria de tres referentes del balompié nacional y se ha convertido en un nuevo atractivo para vecinos, visitantes y seguidores del deporte, quienes se detienen para admirarla y capturar fotografías. ●



ALEJANDRO VARGAS, EL UNIVERSAL

# ENTRA EN VIGOR NUEVA LEY DE BIENESTAR ANIMAL

—ALMA RODRÍGUEZ

A partir de este 17 de junio entra en vigor la nueva Ley de Bienestar Animal del Estado de México, que reconoce a los animales como seres sintientes y establece medidas para fortalecer su protección. La legislación crea un registro estatal de mascotas, un fondo para su cuidado y nuevas figuras de vigilancia ciudadana, además de contemplar sanciones que incluyen multas y penas de prisión por actos de maltrato y crueldad animal. También obliga a las autoridades a adecuar su marco normativo. ● **Gobierno A3**

● **El dato**  
Jxxx xsaxosa-  
hxxh saoxh xh  
asox R x xxx  
saoksa xoshax  
saohx saox-  
hsaohsa xohas  
xoh x xsah xo-  
sax saoxh saox.



**MAURICIO MASSID**

*“Porque el éxito del turismo no debe medirse únicamente por el número de visitantes que llegan a un destino. ● A7*



### OPINIÓN

- Miguel Ángel Ramos A6
- Luis Alberto García A7
- Berenice Olmos A7

## Más de 150 quinceañeras celebran su fiesta en Toluca



Llegaron una a una a la Catedral de Toluca.

**Las adolescentes recibieron vestido, ramo, corona y fiesta**

—CLAUDIA RODRÍGUEZ

**Toluca, Méx.** — En medio de la algarabía, la música, las flores y sentimientos encontrados, más de 150 adolescentes lograron

cumplir el sueño de celebrar su fiesta de quince años.

“Es un sueño hecho realidad. Por varios razones, mis papás no habían podido hacerme mi fiesta, pero llegaron a la escuela y nos dijeron quién quería participar. No desaproveché la oportunidad y hoy ya estoy aquí”, comentó una de las quinceañeras. A través del programa “Sueños de Esperanza” del DIF municipal, las festejadas recibieron un vestido, un ramo, una corona y una fiesta para celebrar su llegada a la llamada edad de las ilusiones. “Yo me siento bien y mi mamá está feliz, está emocionada porque se cumplió mi sueño”, detalló Nahomi.

● **La Dos A2**

## Transportistas bloquean Periférico para denunciar extorsiones



El cierre provocó carga vehicular.

—GISELA GONZÁLEZ

**Naucalpan, Méx.** — Por más de cuatro horas, operadores del transporte público provenientes de Melchor Ocampo bloquearon Periférico Norte para exigir el cese de las presuntas extorsiones atribuidas a organizaciones sindicales. “No más extorsiones. Marcha a la Ciudad de México”, se leía en las ventanas de los camiones utilizados para cerrar la vialidad.

● **Municipios A5**



## Toy Story, la revancha del aburrimiento

● **Vida EM A8**



CONGRESO MEXIQUENSE

**Impulsan 16 iniciativas en favor de la diversidad sexual**

● **Gobierno A3**



CASOS EN ECATEPEC Y NEZA

**Dos maestros enfrentan proceso por acoso escolar**

● **Seguridad A6**



# & Columnas®

## Yolett Cervantes: de la Sierra de Zongolica al palco del Mundial 2026

Rafael Rodríguez

- La joven veracruzana relató su experiencia en entrevista con 8 Columnas durante una visita a Valle de Bravo.

La emoción de asistir a una Copa del Mundo parecía un sueño lejano para Yolett Cervantes Cuaquehua, una joven de 21 años originaria de la comunidad El Carril, en el municipio de Tlaquilpa, Veracruz. Sin embargo, una convocatoria basada en habilidades con el balón la llevó a convertirse en la ganadora del boleto 001 para el partido inaugural del Mundial 2026.

En entrevista con 8 Columnas durante una visita a Valle de Bravo, la joven relató que decidió participar motivada por la posibilidad de presenciar un Mundial celebrado en México. Su afición por el fútbol y la confianza de sus padres la impulsaron a grabar un video en el que realizó alrededor de 150 dominadas y cuatro "vueltas al mundo", ejercicio que le permitió destacar entre miles de participantes.

Yolett explicó que su acercamiento al deporte comenzó cuando tenía ocho años. Antes de eso, participaba en concursos de oratoria y poesía. Tras obtener un triunfo en una competencia estatal en Veracruz, recibió como premio un viaje a España,

donde asistió a un partido en el estadio Santiago Bernabéu y presenció un encuentro entre leyendas del Real Madrid y la Juventus, experiencia que despertó su interés por el fútbol.

A pesar de una lesión de rodilla que limita su actividad deportiva, la joven retomó los entrenamientos durante varias semanas para preparar su participación en la convocatoria mundialista. Incluso recordó que su video fue proyectado durante una conferencia matutina de la presidenta Claudia Sheinbaum, situación que también contribuyó a que recibiera apoyo para continuar con su rehabilitación.

La noticia de su selección llegó cuando trabajaba junto a su madre en actividades del campo. Tras varios días de incertidumbre y cuando pensaba que no había sido elegida, recibió una llamada en la que le informaron que formaba parte del grupo de ganadores que asistirían al encuentro inaugural de la Copa del Mundo.



La sorpresa aumentó durante la ceremonia de entrega de boletos, cuando descubrió que era la portadora del boleto 001. El reconocimiento le permitió viajar a la Ciudad de México y visitar por primera vez un estadio de fútbol en territorio nacional para presenciar el arranque de la justa mundialista.

Durante la experiencia en el Estadio Azteca convivió con distintas personalidades vinculadas al fútbol internacional. Entre ellas mencionó a Roberto Carlos, Carles Puyol, Hugo Sánchez y Jorge Campos. Además, compartió palco con representantes diplomáticos de Estados Unidos, Canadá y Arabia Saudita, así como con directivos relacionados con la organización del torneo.

Al enviar un mensaje a otros jóvenes, Yolett Cervantes destacó la importancia de intentar alcanzar las metas sin temor a las críticas. Señaló que su prioridad es recuperarse de la lesión que arrastra en la rodilla para volver a competir y, eventualmente, buscar una oportunidad dentro de un equipo de fútbol.

**"Yolett Cervantes Cuaquehua obtuvo el boleto 001 para asistir al partido inaugural del Mundial 2026."**

## Entregan alcancías a funcionarios para sumarse a "Campaña de Boteo Teletón"



Redacción

Boteo, recursos que serán utilizados para contribuir a la ampliación de la atención de personas con discapacidad.

La tarde de este martes 16 de junio la gobernadora del Estado de México, Delfina Gómez Álvarez entregó 613 alcancías de la "Campaña de Boteo Teletón" a integrantes del Gabinete legal y ampliado, y titulares de Poderes del Estado y Organismos Autónomos de la entidad.

"En el Estado de México, ¡todas y todos apoyamos al Teletón! Hoy, en Palacio de Gobierno, hicimos entrega de alcancías de la Fundación Teletón a las y los integrantes del Gabinete, de Poderes del Estado y de Organismos Autónomos estatales, para juntas y juntos apoyar a nuestras niñas y niños con discapacidad", señaló en sus redes sociales.

En este acto, se especificó que del 22 al 28 de septiembre las dependencias entregarán al DIF Estado de México lo colectado en las alcancías de la Campaña de

Y se destacó que la entidad es una de las que más recauda y cuenta con la infraestructura Teletón más grande del país, con tres centros de atención en Tlalnepantla, Nezahualcóyotl y Ecatepec, en donde más de 36 mil niñas y niños mexiquenses han recibido apoyo y atención.

"Gracias a la Gobernadora que tiene esta iniciativa. Sin duda alguna vamos a poder cambiar la vida de muchas y muchos niños", señaló Karina Labastida Sotelo, directora general del Sistema para el Desarrollo Integral de la Familia del Estado de México (DIFEM).

Algunas de las personas que recibieron alcancía señalaron que esta es una oportunidad para sumarse a una causa que demuestra el poder de la solidaridad y el compromiso colectivo.

**Sheinbaum: sin pruebas, México rechazará solicitud de detención contra Rocha Moya**

| Pág. 8-A

**DIF Toluca y Ayuntamiento cumplen el sueño de 157 quinceañeras**

| Pág. 4-A

## UAEMéx entrega 51 grados de maestría y doctorado a egresados universitarios

La UAEMéx fortalece su oferta de posgrado para impulsar la investigación, la innovación y el desarrollo regional | Pág. 3-A



## Avanza Ecatepec en la recuperación de El Caracol con proyecto ecológico de 800 hectáreas

El proyecto contempla la creación del humedal y parque ecológico más grande del Valle de México | Pág. 3-A





10

SUSCRÍBETE GRATIS

Via What'sApp al  
55 7455 5061

y recibe Capital en tu celular



FOTO: ESPECIAL

## PERSISTEN DAÑOS

Por tercera ocasión en poco más de una semana, el cárcamo Valle de las Flores, volvió a desbordarse en Cuautitlán Izcalli; el presidente municipal Daniel Serrano, acudió al lugar para supervisar los daños

6

## MUNICIPIO SEGURO

El municipio de Huixquilucan, se ubicó entre los tres municipios del país y el primero del Estado de México, en donde sus habitantes se sienten más seguros de vivir gracias a más de 10 mil operativos

7

HOY ESCRIBEN

Alfredo Albiter Sánchez

Vaya suerte

5



7 503006 431159

## A TODO PADRE

La Secretaría de Desarrollo Económico, estima que la celebración por el Día del Padre podría dejar en la entidad una derrama económica superior a los 5 mil 170 millones de pesos, lo que representaría un incremento de 10 por ciento respecto al 2025



4

FOTO: ESPECIAL

## TRABAJO INCLUSIVO

Un total de 3 mil 147 adultos mayores y personas con discapacidad lograron incorporarse al mercado laboral en el Estado mediante programas de vinculación impulsados por la Secretaría del Trabajo estatal; mantienen estrategias de inserción laboral



5

FOTO: ESPECIAL

# MADRUGUETE CON CAMPAÑA ¡YA VIENE!

- **Representantes** de distintos partidos políticos han cuestionado la difusión del espectacular al considerar que podría formar parte de una estrategia de posicionamiento político anticipado
- **El Código Electoral** del Estado restringe actos anticipados de campaña cuando existe promoción de aspiraciones electorales o acciones orientadas a posicionar a una persona ante el electorado

3

## RESGUARDAN ECOSISTEMA DEL NEVADO; CIERRAN PASO

Con el objetivo de preservar el ecosistema y garantizar la seguridad de la ciudadanía, la Secretaría de Seguridad del Estado de México (SSEM), a través de la Policía de Alta Montaña y Agreste, informa que el Área de Protección de Flora y Fauna Nevado de Toluca permanecerá cerrada.

De enero a mayo se ha restringido el paso de personas, vehículos civiles y unidades motoras todo terreno, una de ellas puesta a disposición de la autoridad por daño al ecosistema.

El cierre al volcán Xinantécatl se registró desde finales de diciembre de 2025 debido a condiciones climatológicas extremas y estrategias de preservación ecológica. (Redacción Capital)



FOTO: ESPECIAL

# Red familiar de Samuel García utilizó 114 mdp en *financiamiento ilegal*: INE

RAFAEL ORTIZ P. 13



# DIARIO **amanecer** \$10 Pesos

Presidente Editor Dr. Naim Libien Kauli

Lo Nuevo en Periodismo

Miércoles 17 de junio de 2026 Año XXXIV No. 13646

# ¡Desaparecen!; nadie responde

**Senador Enrique Vargas** propone apoyo obligatorio a deportistas internacionales



REDACCIÓN P. 5

## Olvidaba decir...

El mensaje "¡Ya viene!", que han comenzado a *promocionar en Metepec*, pretende generar expectativa y *posicionar una candidatura como inevitable*. Sin embargo, más que entusiasmo, *la frase ha despertado dudas* y comentarios entre diversos sectores ciudadanos. Cuando una figura pública arrastra señalamientos sobre *dificultades para manejar su carácter o para construir consensos*, el anuncio termina provocando más preguntas que certezas. En política, *no basta con aparecer en espectaculares* o lanzar campañas de expectativa; la ciudadanía espera *propuestas, resultados y capacidad de diálogo*. Por ello, el debate no debería centrarse en "ya viene", sino en si esa persona cuenta con el perfil, la experiencia y el temperamento necesarios para gobernar y *representar a la población de manera efectiva*.



► **Estado de México lidera nuevamente las cifras de mujeres desaparecidas, mientras la crisis nacional sigue creciendo sin resultados contundentes.**

**E**l Estado de México vuelve a encabezar el número de mujeres desaparecidas en el país, una crisis que continúa creciendo, mientras miles de familias enfrentan la *incertidumbre* y denuncian la falta de resultados efectivos de las autoridades para localizar a sus seres queridos.

KARINA LIBIEN P. 7

## Mundial sin ganancias

**Restauranteros mexiquenses reportan bajas ventas y cuestionan las expectativas económicas generadas por la justa mundialista.**

EDITH ROMERO P. 6



Se redujo la brecha digital 29% en México de 2015 a 2025: INEGI



Pág. 5

# Sheinbaum ha reducido en 46% los homicidios diarios: 4T no protege criminales

» REDACCIÓN PORTAL

» La presidenta Claudia Sheinbaum Pardo destacó la disminución del 46% en los homicidios dolosos, al pasar de un promedio diario de 86.9 en septiembre de 2024 a 47.3 en mayo de 2026, lo que representa 39 homicidios menos.

Pág. 3



Visibilizan la resistencia trans en un documental estudiantil de la UAEM, lo dedican a víctimas de transfeminicidio

Pág. 7

# PORTAL Liberación

## Azucena Cisneros impulsa el rescate del agua para Ecatepec y construye el parque ecológico más grande del Valle de México



Pág. 0

Un gran proyecto de recuperación ecológica impulsa el gobierno de Ecatepec con la creación del humedal El Caracol, que contempla el rescate de 800 hectáreas de esta Área Natural Protegida (ANP) y que beneficiará a 10 millones de habitantes de la Zona Metropolitana del Valle de México (ZMVM), pues propiciará la recarga de mantos freáticos y mejorará la calidad del aire.

## Aporta UAEM posgraduados al desarrollo económico y social del país: rectora Martha Zarza



Pág. 0

## Disminución inédita de homicidios en Edomex, caen 60% con la 4T en el GEM



Pág. 0



### Derecho de Picaporte

Alfonso Godínez

- » PRI Edomex vs las pantallas
- » Quiere arrebatarse lo que arrebató la FIFA
- » Que no vuelvan neoliberales

Pág. 4

## Está en África oportunidad de crecimiento para industria automotriz de México: Yamile Mariana Tuma



Pág. 5

## Ayuntamiento de Ocoyoacac dice combatir tala ilegal; pobladores señalan lo contrario



Pág. 2



## En suspenso resolución judicial contra apropiación ilegal de Club por parte de la familia del alcalde panista de Metepec

Pág. 2



## Incompetencia y exclusión de FGJEM y autoridades municipales, destapa caso de accidente durante feria en Metepec

Pág. 2

# Dejará Día del Padre una derrama económica de más de 5 mil mdp en EdoMéx



**E**ste año, la celebración del Día del Padre coincide con el Mundial, por lo que los restaurantes y establecimientos dedicados a la preparación de bebidas, centros deportivos, recreativos y de entretenimiento podrán contribuir de manera importante en esta derrama.....

INFORMACIÓN PRINCIPAL PÁGINA 3

## En entrega de grados de maestría y doctorado; Silvia Torres reconoce a la UAEMéx como cuna de conocimiento y excelencia

La Universidad Autónoma del Estado de México celebró la investidura de 34 grados de maestría y 17 de doctorado a egresadas y egresados universitarios.

**Información en página 9 -**

## Aún puedes participar en el certamen del IEEM, desde cualquier parte del país

Las personas concursantes ganadoras de alguno de los tres primeros lugares de cada categoría recibirán un premio económico.

**- Información en página 10**

## Entregan Condecoración "Maestro Altamirano" en el Teatro Morelos

+ 274 profesoras y 125 profesores de las 14 regiones del SMSEM fueron distinguidos por más de 40 años de servicio educativo.

+ El acto fue presidido por la mandataria de la entidad.....



**Información en página 15**

AÑO XXXV Número 10,709

SÍGUENOS EN

Miércoles 17 de junio de 2026

Presidente Fundador: José Elías Nader Achkar



elvalle.com.mx

Segunda Época

Toluca, Estado de México

## “Las Escondidas”, documental que visibiliza vivencias de la comunidad Trans en EdoMéx

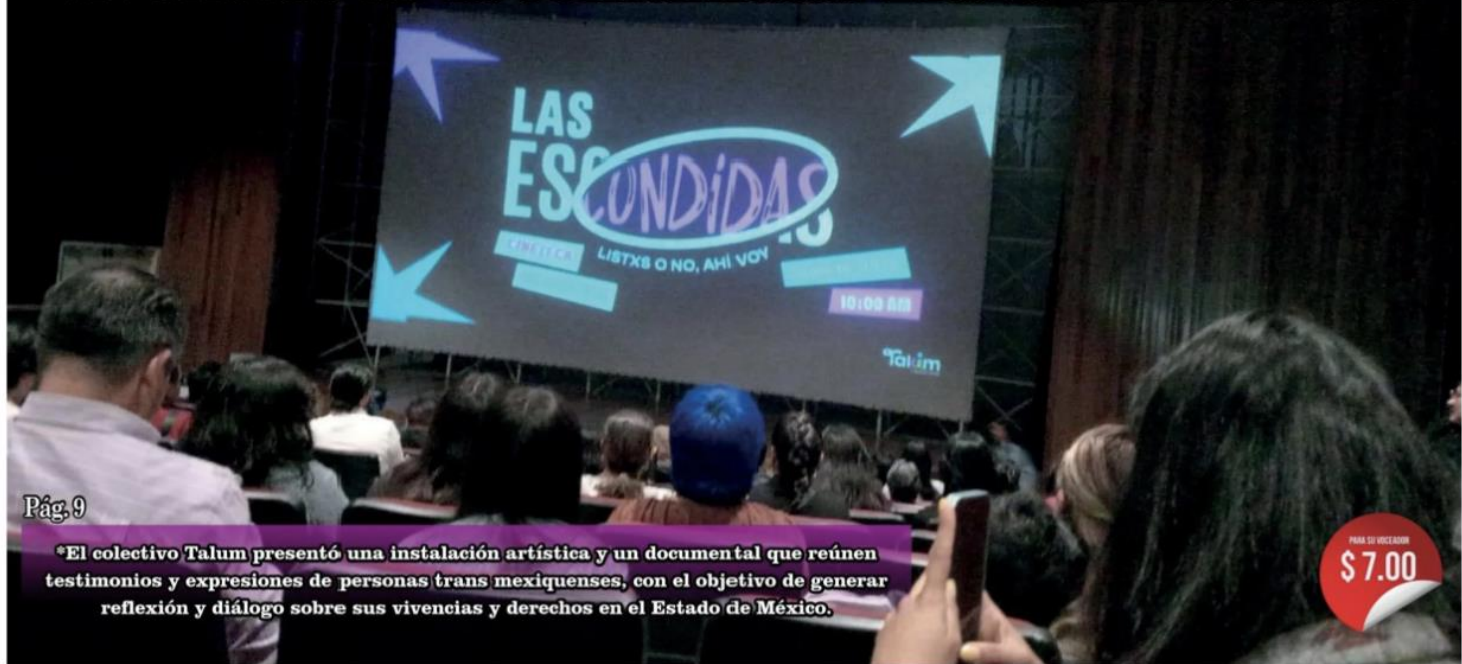

Pág. 9

\*El colectivo Talum presentó una instalación artística y un documental que reúnen testimonios y expresiones de personas trans mexiquenses, con el objetivo de generar reflexión y diálogo sobre sus vivencias y derechos en el Estado de México.

PARA SU VECTORIZACIÓN  
\$7.00

### Opinión

