



Portadas Estatales

22 abril 2026





El Sol de Toluca

TOLUCA DE LERDO | MIÉRCOLES 22 DE ABRIL DE 2026 | AÑO LXXVIII | NO. 27,737 | ORGANIZACIÓN EDITORIAL MEXICANA

PAOLITA RAMOS DE VÁZQUEZ / PRESIDENTA Y DIRECTORA GENERAL

\$13.00

RAMSÉS MERCADO

PERFIL PSICOPÁTICO

Agresión a turistas fue premeditada

De acuerdo con las primeras líneas de investigación de autoridades federales y del Edomex apuntan que Julio César Iasso, originario de Tiapa, Guerrero, llegó a la CdMx un día antes del evento y de ahí se trasladó a Teotihuacán y habría planeado el atentado con antelación. Contaba con un perfil psicopático caracterizado por una tendencia a copiar situaciones que sucedieron en otros lugares, ya que entre sus pertenencias se encontraron manuscritos de hechos ocurridos en 1999 en Columbine, Estados Unidos. **Pág. 25**



La gente no entiende

El camellón de la Calzada del Pacífico, en la colonia Ocho Cedros, se ha convertido en un depósito ilegal de basura y llantas, utilizado por personas ajenas a la zona. Aunque el servicio de recolección opera de manera constante, la cantidad de residuos ha rebasado su capacidad de atención. **Pág. 8**

BENEFICIO A CIUDADANOS

Bancadas debaten el trabajo legislativo

Especialista y diputados locales ofrecieron posturas encontradas sobre el desempeño de la actual Legislatura. **Pág. 7**

ECONOMÍA CIRCULAR

Italia y el Edomex, impulsan proyectos

Fomentan la economía circular y cooperación académica para atraer inversión y fortalecer vínculos entre países. **Pág. 18**

HASTA 800 CUERPOS SIN IDENTIFICAR CADA AÑO

Rezago forense afecta búsqueda de personas

XIMENA GARCÍA

Urge personal capacitado para confrontas genéticas que reduzca cifra de desaparecidos

En el Estado de México se registran 14 mil 772 personas desaparecidas, de acuerdo con el Registro Nacional de Personas Desaparecidas y No Localizadas mientras que cada año ingresan más de 10 mil cuerpos a servicios

forenses, de los cuales entre 750 y 800 quedan sin identificar, generando un rezago acumulado, según datos del Instituto Nacional de Estadística y Geografía (INEGI) y la Fiscalía General de Justicia del Estado de México (FGJEM).

Desde esa experiencia, Elizabeth Machuca Campos, fundadora del colectivo Flores en el Corazón, sostuvo en entrevista con El Sol de Toluca, que la crisis no termina con la desaparición, sino que continúa en los procesos de identificación institucional.

Colectivos de búsqueda advierten que parte del problema radica en los propios procesos institucionales, donde personas

pueden permanecer años sin ser reconocidas. Casos como el de Betzayde Belén evidencian fallas en el cruce de información y en la identificación genética, pese a existir registros previos.

Se necesitan no solo mejores procesos de identificación, sino más personal dispuesto y mejor capacitado para evitar que un homicidio se convierta en un caso de desaparición de larga data. **Pág. 4**



RAMSÉS MERCADO

DEPORTES

Uaemex abanderó a 420 atletas rumbo a ANUIES

Los auriverdes serán sede de estas competencias y recibirán nueve modalidades deportivas, además de participar en 26 disciplinas. **Pág. 38**



ESTO

EN DIRECTO

BUNBURY PREFIERE EL CONTACTO HUMANO

El cantante anuncia una gira en México, que acompaña a su nuevo disco, De un siglo anterior. Defiende en entrevista, el formato tradicional de conciertos. **Pág. 34**



ENFERMERÍA · GERONTOLOGÍA · NUTRICIÓN
PSICOLOGÍA Y ODONTOLOGÍA

iniciamos en enero 2026
colegiatura desde

\$2,520

UNIVERSIDAD
IUEM
INSTITUTO UNIVERSITARIO
DEL ESTADO DE MÉXICO S.C.



722 262 4878



Denise Maerker
"Es válido preguntarse si Pemex es más un peligro que un aliado" - P.14



Lilia Rubio
"Día Internacional de la Tierra: el planeta contra los plásticos" - P.16



Irene Vallejo
"A las romanas les encantaba el cabello de las germanas" - P. 25

Teotihuacán. El sujeto, de 27 años y originario de Guerrero, disparó 14 veces y gastó 40 mil pesos en el arma; seguridad del Mundial, garantizada, sostiene García Harfuch

Asesino de la pirámide "actuó solo, sin móvil y fuera de la realidad"

EQUIPO MILENIO, ESTADO DE MÉXICO
La Fiscalía del Estado de México concluyó de forma preliminar que el homicida de Teotihuacán actuó solo, estaba desconectado del mundo real, con una

psicopatía más que un móvil, e incurrió en una conducta delictiva conocida como *copy cat*. En tanto, Omar García Harfuch sostuvo que la seguridad para el Mundial está garantizada. PÁGS.12 Y 13

Registro en Edomex
En 12 años ocurrieron 166 homicidios de extranjeros
MONSERRAT MATA - PÁG. 2

Es un lugar seguro: GEM
Cada año llegan al estado un millón desde otros países
MONSERRAT MATA - PÁG. 3

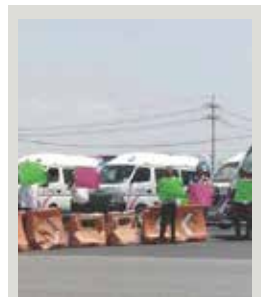

Transporte, en bloqueo una vez más

En el Circuito Exterior le exigieron a Movilidad orden en derroteros y en la regularización del servicio
CARLOS ZAID - PÁG. 6

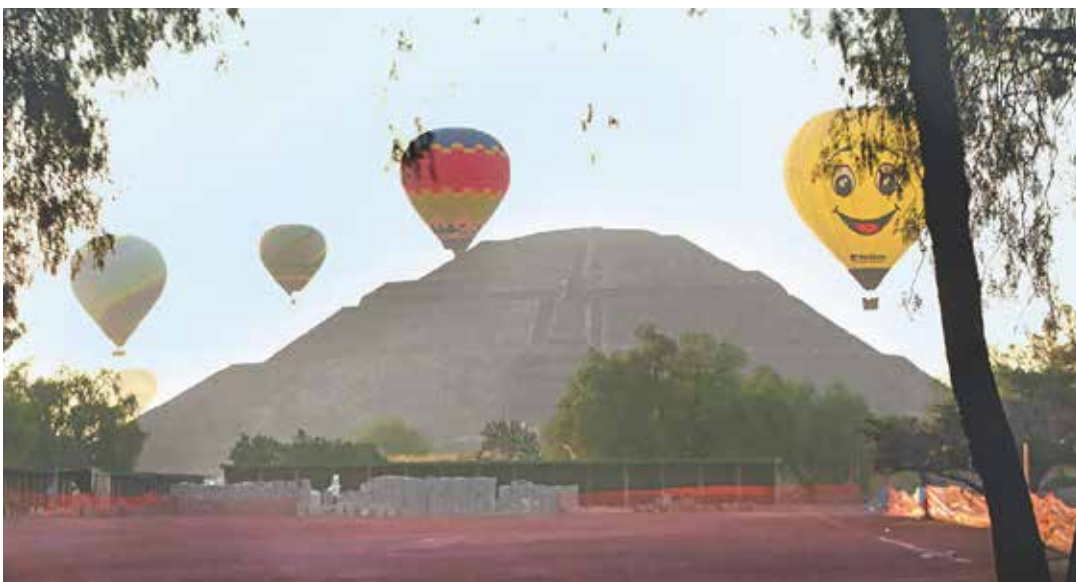

Un globo aerostático tuvo aterrizaje de emergencia dentro de la zona arqueológica, que hoy reabre accesos. JESÚS QUINTANAR PÁG.8

Se aprueba el dictamen y avanza la ley de periodistas

CLAUDIA HIDALGO, TOLUCA

En etapa de comisiones, la Legislatura local aprobó reformas a la Ley de Periodistas y Personas Defensoras de Derechos Humanos para incluir apoyos como servicio de salud, acceso a programas sociales, vivienda y apoyo funerario, dirigidos sobre todo a quienes laboran de modo independiente. PÁG. 6

Entrega de alimentos
Huixquilucan apoyará a 28 mil familias vulnerables

REDACCIÓN - PÁG. 7

Las exportaciones siguen como motor de crecimiento en México, afirma Concaem

ALONDRA ÁVILA, TOLUCA

El año pasado las exportaciones de México ascendieron a 664 mil 837 millones de dólares; 91.5% de las manufacturas. PÁG. 20

Cámara de la construcción
Esperan que el gobierno mexicano licite en mayo
ALONDRA ÁVILA - PÁG. 20



Congreso. Declaran el "Día Estatal de las Ciénegas del Lerma"



TOLUCA

Agresor de Teotihuacán tiene perfil psicopático y habría planeado el ataque: fiscal EdoMéx

El fiscal de Justicia del Estado de México acudió a la conferencia matutina de la presidenta Claudia Sheinbaum, donde dio detalles del atentado

Karina Villanueva

El ataque contra turistas en la Zona Arqueológica de Teotihuacán no fue un acto espontáneo, sino un hecho planeado, afirmó el titular de la Fiscalía General de Justicia del Estado de México (FGJEM), José Luis Cervantes Martínez, durante la conferencia matutina del martes en Palacio Nacional, presidida por la presidenta de México, Claudia Sheinbaum Pardo.

El fiscal general de Justicia mexiquense aseveró que el agresor identificado como Juan Carlos Jasso Ramírez, de 27 años, tiene un perfil psicopático mismo que se caracteriza por una tendencia a copiar situaciones que sucedieron en otros lugares y por otros personajes.

"Esta tendencia, que es una cuestión que se le puede conocer como copycat, es a veces replicada indebidamente en algunos países y en



El titular de la Fiscalía General de Justicia del Estado de México (FGJEM), José Luis Cervantes Martínez, durante la conferencia matutina en Palacio Nacional

este caso es un indicio, es una hipótesis de investigación que así sucedió, toda vez que encontramos literatura alusiva a agresiones y a figuras que tienen que ver con este tipo de acciones violentas".

Cervantes Martínez detalló que las investigaciones indican que Jasso Ramírez visitó de manera preliminar y en varias ocasiones la zona arqueológica. Asimismo, que se hospedó en hoteles aledaños de manera previa, y que desde allí planeó y llevó a cabo las labores de acercamiento con los lugares que iba a utilizar para cometer el ataque.

El fiscal de Justicia puntualizó que el agresor planeó y ejecutó su acción de manera solitaria y no hay indicios de que tuvo colaboración externa o que participaron más personas en los hechos.

Una turista, la víctima mortal
Precisó que la mujer canadiense que murió recibió un impacto en la pierna, la bala viajó de manera subcutánea hasta la parte superior del muslo, salió del muslo y reingresó en el abdomen, alojándose en la cavidad torácica.

Detalló que además del arma de fuego y del arma punzocortante de marca Smith & Wesson, había 52 cartuchos útiles del Calibre .38 especial en una bolsa de plástico que en todo momento de la agresión portó en una de sus manos a la par que detonaba su arma de fuego en contra de algunas de las personas que se encontraban privadas de su libertad. "Asimismo, entre sus pertenencias destaca una credencial del INE, un teléfono celular análogo, boletos de autobús, mochila tipo táctica, literatura, imágenes, manuscritos presuntamente relacionados con hechos violentos que, se tiene conocimiento, pudieron haber sucedido en los Estados Unidos en abril de 1999. Se tiene y se presume que por la forma en que los indicios fueron encontrados tuvo la oportunidad de recargar el arma al menos en dos ocasiones".

Guardia Nacional evitó más muertes

El titular de la FGJEM narró que Jasso Ramírez perdió la propia mano, toda vez que en el momento de repeler la agresión, la Guardia Nacional lo hirió en una

pierna, y al momento de ser inmobilizado se disparó a una distancia no mayor a 15 centímetros. "Es precisamente la oportuna intervención de la Guardia Nacional que evitó que esta acción tuviera mayores consecuencias".



ENTREVISTA

SUSANA ESTRADA Y LA DISPUTA POR EL DESARROLLO Y PROGRESO DE NEZA

En el marco del 63 aniversario del municipio de Nezahualcóyotl, emerge una reflexión que va más allá de la celebración: la necesidad de replantear el rumbo del desarrollo y el progreso local. En ese contexto, la diputada y fundadora de Morena en Neza, Susana Estrada Rojas, coloca sobre la mesa una idea central que resuena con fuerza: ha llegado el momento de que la población tenga acceso real a oportunidades de trabajo y a mejores servicios impulsados desde el propio gobierno. **(MÁS INFORMACIÓN PÁG 6A)**



Despliegue operativo se mantendrá en Zona Arqueológica de Teotihuacán: Castañeda Camarillo

El despliegue operativo en la Zona Arqueológica de Teotihuacán continuará de manera permanente. La Secretaría de Seguridad del Estado de México (SSEM) desplegó un estado de fuerza de 300 elementos, indicó su titular, Cristóbal Castañeda Camarillo, durante su presentación en la conferencia matutina del martes en Palacio Nacional, encabezada por la presidenta Claudia Sheinbaum Pardo. **(MÁS INFORMACIÓN PÁG 4A KARINA VILLANUEVA)**



Atienden Secretaría de Salud e IMSS Bienestar a lesionados en Teotihuacán

Toluca Tras los hechos ocurridos el lunes en la Zona Arqueológica de Teotihuacán, la Secretaría de Salud del Gobierno de México informó que en conjunto con el IMSS Bienestar brinda atención médica integral de manera gratuita a las personas lesionadas. Además de que, aseguró brindan acompañamiento cercano a sus familias. **(MÁS INFORMACIÓN PÁG 5A ARELI DÍAZ)**



Fomenta UAEMéx vinculación con comunidad empresarial italiana

Toluca La Universidad Autónoma del Estado de México (UAEMéx) fue sede del evento 'Italia en el Estado de México. Un encuentro entre el Estado de México y la comunidad empresarial italiana', que se realizó por primera vez en la entidad. **(MÁS INFORMACIÓN PÁG 5A ARELI DÍAZ)**



Morena propone aplazar elección judicial hasta 2028

(MÁS INFORMACIÓN PÁG 11A)

www.bestune-jmex.com

ESTRENA LO DESER **\$624,000**

0% COMISIÓN

12 CUOTA

15.71%

www.bestune-jmex.com

Bestune B70

Bestune Toluca

NO CIRCULA

HOY
Placa
3y4
Holograma
1y2



HOY
Máxima
21°C
Mínima
4°C



MIÉRCOLES 22 DE ABRIL DE 2026
ESTADO DE MÉXICO // AÑO 5
NÚMERO 1768 // Precio 10 pesos

La Jornada

Estado de México



Avanza construcción de La Mexiquense; el puente mejorará conectividad con AIFA

● La obra beneficiará a 15 mil habitantes de Tecámac y Ecatepec

EUGENIA MONDRAGÓN/P. 2

Susana Estrada aboga por mejores servicios y más oportunidades de trabajo para Neza

● El modelo de atención ciudadana de la diputada local destaca proximidad

REDACCIÓN/P. 5

De Interés General

Investigan violación a la Ley Nacional de Seguridad por agentes de EU en Chihuahua

MAURICIO BAUTISTA/P. 2



Son más de 3 mil 500 archivos en formato de Excel

Hackean datos de denuncias del 911 y 089

● Se trata del registro de las quejas desde 2016 hasta abril de este año, según la filtración

● Incluye información sensible de cada una de las llamadas que se hicieron a los números

● La base de datos se puso a la venta mediante un grupo cerrado de *hackers* en Telegram

GERARDO CARMONA/P. 5

Ahora cae un globo aerostático en Teotihuacán



▲ Mientras continúan las diligencias por el tiroteo registrado la mañana del lunes en la zona arqueológica de Teotihuacán, un globo aerostático con dos extranjeros realizó un aterrizaje de emergencia en el interior del sitio. El aerostato, de la empresa Balloons Paradise, con

matrícula XB-0MM, descendió a unos 200 metros de la Pirámide del Sol y la Calzada de los Muertos. Se trata de uno de los pocos vuelos que despegaron esta mañana luego del ataque armado y el cierre de la zona arqueológica. Foto Especial

Valle de México	Hoy no circula		Valle de Toluca
NO HAY	3 y 4	NO HAY	
CONTINGENCIA Ambiental Atmosférica	De 5:00 a 22:00 hrs Miércoles	Placa Rojo Hologramas 1, 2 y permisos	CONTINGENCIA Ambiental Atmosférica



EL UNIVERSAL

ESTADO DE MÉXICO

FALLA SEGURIDAD EN LOS CINCO ACCESOS A TEOTIHUACÁN

—CLAUDIA RODRÍGUEZ Y EMILIO FERNÁNDEZ

Autoridades estatales revisan los accesos y protocolos de vigilancia en la Zona Arqueológica de Teotihuacán, tras la agresión que dejó dos fallecidos y 13 heridos. El responsable habría planeado el hecho con antelación y visitó previamente el sitio. La investigación busca determinar posibles omisiones del personal de resguardo. ● Municipios A4



La Fiscalía mantiene abiertas las indagatorias para esclarecer lo ocurrido.

DIEGO SORIANO/EL UNIVERSAL

● **El dato**
La Fiscalía General de Justicia del Estado de México informó que entregó el cuerpo de la ciudadana canadiense.

PLAN HÍDRICO

Questionan saneamiento en Presa Lago de Guadalupe

● Municipios A5



DEL RECREO A LOS SETS:
Le entran al juego del cine

● Vida EM A8



FOCO ROJO
Denuncian robos en el centro de Toluca

● Seguridad A6

IMAGEN DEL DÍA



PARQUE LINEAL, PROMESA QUE NO LLEGA

● El deterioro de las áreas verdes y espacios recreativos del camellón de Avenida Solidaridad Las Torres, en Toluca, evidencia el abandono urbano en una de las vialidades más transitadas. La situación no sólo refleja falta de mantenimiento, sino también ausencia de continuidad en proyectos urbanos. ●

ALEJANDRO VARGAS/EL UNIVERSAL



PALMIRA TAPIA
"De 2015 a 2021 el feminicidio crece de manera sostenida, lo que refleja su consolidación como un problema. ● A7



● Berenice Olmos A7
● Miguel Ángel Ramos A7

Transportistas cierran parcialmente caseta en Tultepec

—ARTURO CONTRERAS

Tultepec, Méx. —En protesta por presuntas invasiones a carreteras y rutas, un grupo de transportistas bloqueó de manera parcial la caseta de cobro T1 Tultepec del Circuito Exterior Mexiquense, para exigir al gobierno del Estado de México que

apoye con soluciones y frene dichos actos. La protesta inició alrededor de las 11:00 horas en ambos sentidos de la vía de cuota. Los manifestantes se concentraron en dirección a Ecatepec y hacia el Aeropuerto Internacional Felipe Ángeles, lo que afectó la circulación.

● Municipios A5



La manifestación en el Circuito Exterior Mexiquense es una acción de resistencia.

ARTURO CONTRERAS/EL UNIVERSAL

● **El dato**
Los manifestantes acudieron al sitio para ejercer su derecho a la libre y pacífica manifestación.

Aprueban en comisiones ley para proteger a periodistas

—ALMA RODRÍGUEZ

Toluca, Méx. — Por unanimidad, las Comisiones de Gobernación y Puntos Constitucionales, de Procuración y Administración de Justicia, y Derechos Humanos aprobaron fortalecer la Ley para la Protección Integral de Periodistas y Personas Defensoras de los Derechos Humanos del Estado de México, promoviendo su acceso a

programas sociales, apoyo a gastos funerarios y seguridad social a través de IMSS Bienestar, beneficiando principalmente a periodistas independientes.

Las y los legisladores destacaron que lo aprobado no debe eximir de obligaciones patronales a las empresas de comunicación.

"No son dádivas, es la garantía de un derecho constitucional".

● Gobierno A3



Rectora de la UAEMéx abandera a delegación universitaria

Guadalupe de la Cruz

- La delegación de la UAEMéx consta de 420 atletas

Después de la Ceremonia de Abanderamiento de los deportistas universitarios, la rectora de la Universidad Autónoma del Estado de México (UAEMéx), Martha Patricia Zarza Delgado, informó que la institución proyecta la obtención de alrededor de 60 medallas en próximas competencias nacionales.

La rectora señaló que esta meta se sustenta en el desempeño reciente de la comunidad auriverde y en el fortalecimiento de disciplinas con alto potencial competitivo, además del respaldo económico destinado a los atletas.

En entrevista, precisó que la universidad asignó 2.4 millones de pesos para cubrir transporte, uniformes e implementos deportivos, con el propósito de eliminar barreras económicas y elevar el rendimiento competitivo de los estudiantes.

La administración universitaria busca que la inversión y el impulso deportivo se traduzcan en resultados medibles, prestigio institucional y el eventual regreso de equipos universitarios al ámbito profesional.

Zarza Delgado, indicó que de manera paralela, la universidad impulsa trabajos de rehabilitación y mantenimiento en instalaciones deportivas de diversos planteles del Estado de México, como parte de una estrategia integral para fortalecer su estructura deportiva.

Cabe mencionar que la UAEMéx llevó a cabo la Ceremonia de Abanderamiento de la delegación que participará en el Campeonato Universitario ANUIES, integrada por 420 atletas.

Del total de competidores, 235 son hombres y 185 mujeres, quienes buscarán colocar a la máxima casa de estudios mexiquense entre las instituciones con mejores resultados del país.

La delegación universitaria competirá en 26 deportes: ajedrez, atletismo, bádminton, basquetbol, boxeo, esgrima, esport, frontón, fútbol rápido, fútbol asociación, gimnasia aeróbica, halterofilia, judo, karate do, kickboxing, luchas asociadas, natación, pádel, porras y animación, rugby, softbol, tae kwon do, tenis, tenis de mesa, tiro con arco y voleibol de playa.

Además, la UAEMéx se prepara para recibir a 4 mil atletas de 200 instituciones en un evento nacional, lo que también representará un reto organizativo y logístico.



Avanza en comisiones Ley de Protección, Cuidado y Bienestar Animal

Se aprobó un paquete de 17 iniciativas en protección y bienestar animal | Pág. 4-A



Refuerzan seguridad tras ataque en Teotihuacán

Autoridades federales intensifican vigilancia en sitios turísticos tras incidente | Pág. 7-A



Toluca fortalece inversión con apertura comercial

Redacción

El presidente municipal de Toluca, Ricardo Moreno, afirmó que la capital mexiquense se consolida como uno de los municipios con mayor atracción de inversión industrial y comercial, tras encabezar la inauguración de una nueva unidad económica en la delegación Capultitlán. El acto se enmarca en la estrategia local para fortalecer el desarrollo económico y ampliar las oportunidades laborales en la región.

Durante la apertura de la tienda Zorro Abarrotero en Capultitlán, el edil subrayó que su administración mantiene una política de puertas abiertas a la inversión privada, con el objetivo de detonar crecimiento sostenido. En este contexto, destacó la importancia de generar condiciones que favorezcan la instalación de empresas y la creación de empleos formales.(...)

Continúa en la Pág. 3-A



Ecatepec registra reducción de 36% en delitos de alto impacto en un año

| Pág. 5-A

Metepec reforzará reparación de calles, pese a reducción de presupuesto

El presidente municipal de Metepec, Fernando Flores Fernández, informó que este año disminuirán los recursos disponibles para atender baches en calles y avenidas, al pasar de 30 millones de pesos ejercidos en 2025 a solo 3 millones de pesos provenientes de la Cámara de Diputados, aunque aseguró que el Ayuntamiento mantendrá los trabajos de rehabilitación vial.

El alcalde explicó que, pese al recorte presupuestal, su administración ya comenzó a ejercer los recursos aprobados y se dará prioridad a las zonas con mayor afectación, con el objetivo de mejorar la movilidad y seguridad de automovilistas, transporte público y peatones.(...)

Continúa en la Pág. 3-A

Sheinbaum señala posible colaboración irregular de agentes de EU en Chihuahua

| Pág. 7-A



SUSCRÍBETE GRATIS
Vía What'sApp al
55 7455 5061
y recibe Capital en tu celular



FOTO: ESPECIAL

EL TIROTEO FUE COPY PASTE DE OTRO EN LOS EU

- **El agresor** tiene un perfil psicopático caracterizado por una tendencia a copiar situaciones ocurridas en otros lugares: José Luis Cervantes
- **La presidenta** Claudia Sheinbaum instruyó el reforzamiento de la seguridad en otros sitios arqueológicos tras el ataque en Teotihuacán
- **La Zona Arqueológica** reabrirá hoy su acceso al público, luego de permanecer cerrada tras el ataque armado ocurrido el lunes, anuncia el INAH

2-3

ENTREGA RESULTADOS

Representantes vecinales coinciden en que la agenda del diputado Elías Rescala responde a problemáticas reales que enfrentan a diario

5

28 MIL DESPENSAS

se entregaron en diversas comunidades de Huixquilucan, con el objetivo de combatir la carencia alimentaria

7

HOY ESCRIBEN

Alfredo Albiter Sánchez

Teotihuacán: Contención de crisis

4



AMENAZA DE BOMBA EN CAMPUS IZTACALA

Ante la presunta presencia de artefactos explosivos al interior de la FES Iztacala, ayer, el plantel universitario, ubicado en Tlalnepantla, fue evacuado para salvar guardar la integridad tanto de alumnos como personal administrativo.

A través de redes sociales, la Facultad dio a conocer que ante la presencia de mensajes que sugerían la presencia de artefactos explosivos dentro del campus, y con apego a los protocolos de seguridad vigentes, se tomó la decisión de desalojar totalmente las instalaciones universitarias.

Tras el desalojo, Protección Civil de la FES Iztacala en coordinación con la policía municipal y estatal, la Unidad Canina de Rescate y Detección de la UNAM y el apoyo de cuerpos de bomberos, realizaron labores de revisión en las instalaciones, incluyendo la revisión de azoteas mediante vuelos de dron, sin encontrarse elementos que representen algún riesgo. (Alejandro Navarrete)



FOTO: ESPECIAL



ATRAPAN MOTONETOS CON DROGAS

Como parte del reforzamiento de la seguridad instruido por el Presidente Municipal Ricardo Moreno, el operativo "Moto Segura" logró el aseguramiento de 225 motocicletas entre el 1 de enero y el 15 de abril en Toluca, de las cuales dos fueron vinculadas a delitos contra la salud en su modalidad de narcomenudeo.

La Dirección de Sustentabilidad Vial reportó que los hechos se registraron los días 3 y 9 de febrero, que derivaron en la detención de Erick "N" y Efrén "N", quienes fueron puestos a disposición de las autoridades correspondientes.

Los dispositivos de revisión se instalan en puntos estratégicos, donde se verifica documentación, placas, números de serie y condiciones de circulación, con el objetivo de detectar irregularidades administrativas y posibles vínculos con actividades ilícitas.

La autoridad precisó que la mayoría de las unidades aseguradas corresponden a infracciones al reglamento de tránsito del Estado de México, entre ellas no portar casco de seguridad, circular con más pasajeros de los permitidos, trasladar a tres o cuatro personas, incluidos menores de edad, que derivan en sanciones administrativas como multas o corralón.





Denuncian **red de corrupción** entre **funcionarios** y **administrador del INE**

EDITH ROMERO **P. 13**

DIARIO **amanecer**



Presidente Editor Dr. Naim Libien Kani

Lo Nuevo en Periodismo

Miércoles 22 de abril de 2026 Año XXXIV No. 13598

Eruviel Ávila, acusado de violencia y abuso de poder

Cambiando de Tema...

KARINA ROCHA PRIEGO

Atacomulco, poder podrido entre ambición y discriminación

Dicen que "en política" lo que menos encuentras "son amigos", y parece que **no puede haber nada peor que un político ingrato**, y todavía más desfavorable, un "político que discrimina a su propio pueblo por su origen étnico".

karina_rocha1968@yahoo.com.mx **► 5**

Olvidaba decir...

¡Lo que faltaba! El exgobernador mexiquense **Eruviel Ávila Villegas** vuelve al centro de la polémica, no sólo por los **señalamientos de corrupción** que marcaron su administración, también por **acusaciones que lo vinculan, según versiones públicas, con conductas gravísimas**; hoy, el escándalo escala al ámbito personal, pues su esposa, **María Irene Dipp Walther**, lo acusa de **violencia psicológica y amenazas**, un retrato que exhibe no sólo el deterioro de una figura política, sino **el rostro más oscuro del poder**, donde la impunidad parece extenderse incluso al entorno familiar, sin límites claros ni consecuencias visibles.



► Denuncias de violencia exhiben el lado más oscuro del exgobernador mexiquense

El poder sostenido por la impunidad se resquebraja frente a **señalamientos de violencia** que exhiben la contradicción entre **discurso público y conducta privada**, una crisis que trasciende lo personal y abre un debate urgente sobre **responsabilidad, ética y el uso del poder** en el Estado de México.

KARINA LIBIEN **P. 7**

Podemos, nuevo partido en Edomex

MARTHA ROMERO **P. 3**



Teotihuacán reabre bajo tensión

MIREYA ALVAREZ/MARTHA ROMERO **P. 6**



Interesados en Italia por aumentar la colaboración con la UAEM; destacan la innovación universitaria



Pág.7

PORTAL

Liberación



Derecho de Picaporte

Alfonso Godínez

- › Gobernadora bien evaluada.
- › Ana Lilia Herrera ¿Al PVEM?
- › Edomex toma el frente informativo en Teotihuacán.

Pág. 4



Mención Aparte

José Luis Rodríguez

- › Eduardo Gómez de Orozco presenta la Copa Toluca de tenis y revive tradición de más de 36 años
- › Gobiernos Verdes, los mejor evaluados por la ciudadanía
- › Sancionan a Antonio Mohamed, Helinho y Henry Martín tras el América vs Toluca

Pág.5

Reportan como desaparecidas a 32 personas en 18 horas en el Edomex; son niñas, niños y hasta adultos mayores

GABRIELA LANDETTA

› En las últimas 18 horas, la Comisión de Búsqueda de Personas del Estado de México ha compartido la ficha de búsqueda de 32 mexiquenses, de los cuales se desconoce su paradero: desde niñas y niños, hasta personas de la tercera edad.

Pág.3



Pág.2

Angustia en Teotihuacán por aterrizaje forzoso de un globo aerostático; tripulantes salen ilesos

Esposa de Eruviel lo señala por amenazas y violencia psicológica

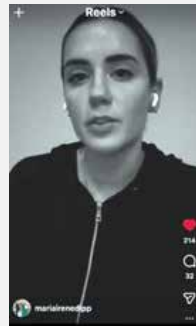

Reels

Ejecutor de Teotihuacán actuó solo, fuera de la realidad por padecimiento psicológico



Pág.2

Issemym en crisis, renuncia el director ante caso grave de corrupción



Pág.4

GABRIELA LANDETTA

Desde el pasado 16 de abril, el director general del Instituto de Seguridad Social del Estado de México y Municipios, Ignacio Salgado García, presentó su renuncia a la gobernadora Delfina Gómez Álvarez con carácter de irrevocable con efectos a partir del primero de mayo.

Nepotismo a un paso de ser delito grave en el Edomex



Pág.5

Amenazan con tiroteo en escuela de Coacalco



Pág.9

Se rehúsan algunos académicos a divulgación científica sin costo: Ivonne Lujano Vilchis



Pág.6



SE CIMBRA MORENA: SALEN LUISA ALCALDE Y ANDY LÓPEZ

REESTRUCTURA DIRIGENCIA NACIONAL RUMBO A ELECCIONES DE 2027

SUSANA CORREA

<https://diario-puntual.com.mx/se-cimbra-morena-salen-luisa-alcalde-y-andy-lopez/>

02



EXIGEN CASTIGO AL SACRIFICIO MASIVO DE PERROS EN TECÁMAC



PIDEN SE INVESTIGUE A FONDO, CASTIGO A RESPONSABLES Y DESAFUERO DE SENADORA

03

HORACIO JIMÉNEZ

<https://diario-puntual.com.mx/exigen-castigo-al-sacrificio-masivo-de-perros-en-tecamac/>

REDUCCIÓN DE DELITOS DE ALTO IMPACTO EN ECATEPEC DURANTE EL ÚLTIMO AÑO



ILÍCITOS COMO EXTORSIÓN Y ROBO DE VEHÍCULOS DISMINUYEN HASTA 36 POR CIENTO, SEGÚN DATOS OFICIALES

ARMANDO PADILLA

04

<https://diario-puntual.com.mx/reduccion-de-delitos-de-alto-impacto-en-ecatepec-durante-el-ultimo-ano/>

RECONOCE COPARMEX A ATIZAPÁN COMO UN MUNICIPIO SEGURO PARA LA INVERSIÓN



FIRMAN CONVENIO PARA IMPULSAR EL CRECIMIENTO ECONÓMICO, LA GENERACIÓN DE EMPLEOS Y EL DESARROLLO INDUSTRIAL

CRISTY HUERTA

05

<https://diario-puntual.com.mx/reconoce-coparmex-a-atizapan-como-un-municipio-seguro-para-la-inversion/>

ERUVIEL ENFRENTA SEÑALAMIENTOS DE SU ESPOSA POR PRESUNTAS AMENAZAS



VIDEO VIRAL DESATA DEBATE Y EXIGE CLARIDAD SOBRE POSIBLES IMPLICACIONES LEGALES

SUSANA CORREA

03

<https://diario-puntual.com.mx/eruviel-enfrenta-senalamientos-de-su-esposa-por-presuntas-amenazas/>

PUNTUAL



Salvado de avena y trigo molidos

LA DIETA QUE
SALVARÁ TU VIDA

PEDIDOS AL 55 55 06 52 89

Indicaciones de

LA TRIBUNA

Primer Diario Regional Del Estado de México

Año: LIII Núm. 9,356*

MUCIO GÓMEZ LÓPEZ

PRESIDENTE Y EDITOR RESPONSABLE

Toluca, México

Miércoles 22 de Abril, 2026

Teléfono Redacción:

(722) 2 13 38 89

PRECIO DEL EJEMPLAR \$5.00

f Mucio Gómez López
Mucio La Tribuna Gómez

Visite nuestra página web:
www.latribuna.com.mx

Correo electrónico: latribuna99@gmail.com

Más protección y un fondo para periodistas y DDH: Ruth Salinas



Se aprobó la iniciativa de la titular del Ejecutivo Estatal y de la Diputada Ruth Salinas que deja en claro que la postura de la Bancada Naranja es en beneficio de periodistas y personas defensoras de derechos humanos.

La Diputada Ruth Salinas solicitó un fondo del 5 por ciento del presupuesto en Comunicación Social para capacitaciones, formación profesional, estudios educativos, diplomados y talleres para periodistas.

INFORMACIÓN PRINCIPAL PÁGINA 14

Ana Muñiz entrega andador renovado a comunidad escolar del Barrio La Concepción

La presidenta municipal cumple un compromiso más al mejorar las condiciones en las que la comunidad estudiantil aprende y convive.



Información en página 6

Toluca se consolida con más inversión industrial y comercial: Ricardo Moreno

+ Inaugura y entrega licencia de funcionamiento al Zorro Abarrotero Capultitlán.

+ Se impulsa una economía más sólida, más estable y más dinámica en la capital.

Información en página 15

UAEMéx, sede del encuentro de comunidad empresarial italiana en la entidad mexiquense

Información en página 9

Sheinbaum llama a fortalecer soberanía en el 112 aniversario de la Defensa del Puerto de Veracruz

Pág. 3

La Noticia Hecha Periódico

EL VALLE

AÑO XXXV Número 10.662

SÍGUENOS EN

Miércoles 22 de abril de 2026

Presidente Fundador: José Elías Nader Achkar



elvalle.com.mx

Segunda Época

Toluca, Estado de México

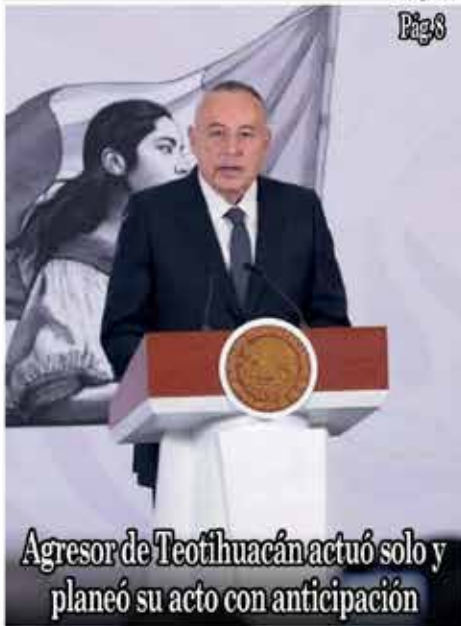

Pág. 8

Agresor de Teotihuacán actuó solo y planeó su acto con anticipación



La rectora Martha Patricia Zarza Delgado destacó que el deporte representa una vía de transformación para la institución, al impulsar y reconocer el esfuerzo de sus deportistas como parte del desarrollo universitario.

PRECIOS \$7.00

Pág. 9

Abanderó rectora a delegación UAEMéx rumbo a campeonatos ANUIES 2026



Pág. 14

Helinho alza la voz por racismo; Toluca exige sanciones

Opinión

"A MITAD DE SEMANA"

Por: Julián Alfonso Chávez Trueba

Pág. 6

Pág. 1

TENDENCIAS